京城日報
四月二十一日（日）
夕刊
發行所 京城府太平通一丁目 合資會社 京城日報社

三巴酒造合資會社 京城

さし來る潮に浮ぶ島々
やがて來ん夏への待望嬉し
麥五寸、つくし地を割る【仁川三景】

◇……たゞ一碧の海をめぐらす花の神苑ともいひたげな月尾島に櫻らんまん――今まさにさし來る潮に芳蘂永宗、江華の島々粧ひをこらして浮ぶ艶姿、おゝ波も人も島も名殘りの花を慕つて天女の歌がきこえても來やう眺めだ【仁川第一景赤外線寫眞】

◇……野は緑り畑に麥五寸春たけて軈て來ん夏への憩ひ、地平線のその彼方に、かすかな潮鳴りをきく、詩趣の豐かさ【仁川第二景】

◇……草々の私語のなかに、超然と君子風な装ひをして、遙に空を仰ぐもの――土筆だ。見てゐる間にそこにもここにも――そのうち陽光を浴びる大地を、もくつと破つてもたげて、呱々の聲をあげやうとしてゐるのである【仁川第三景】

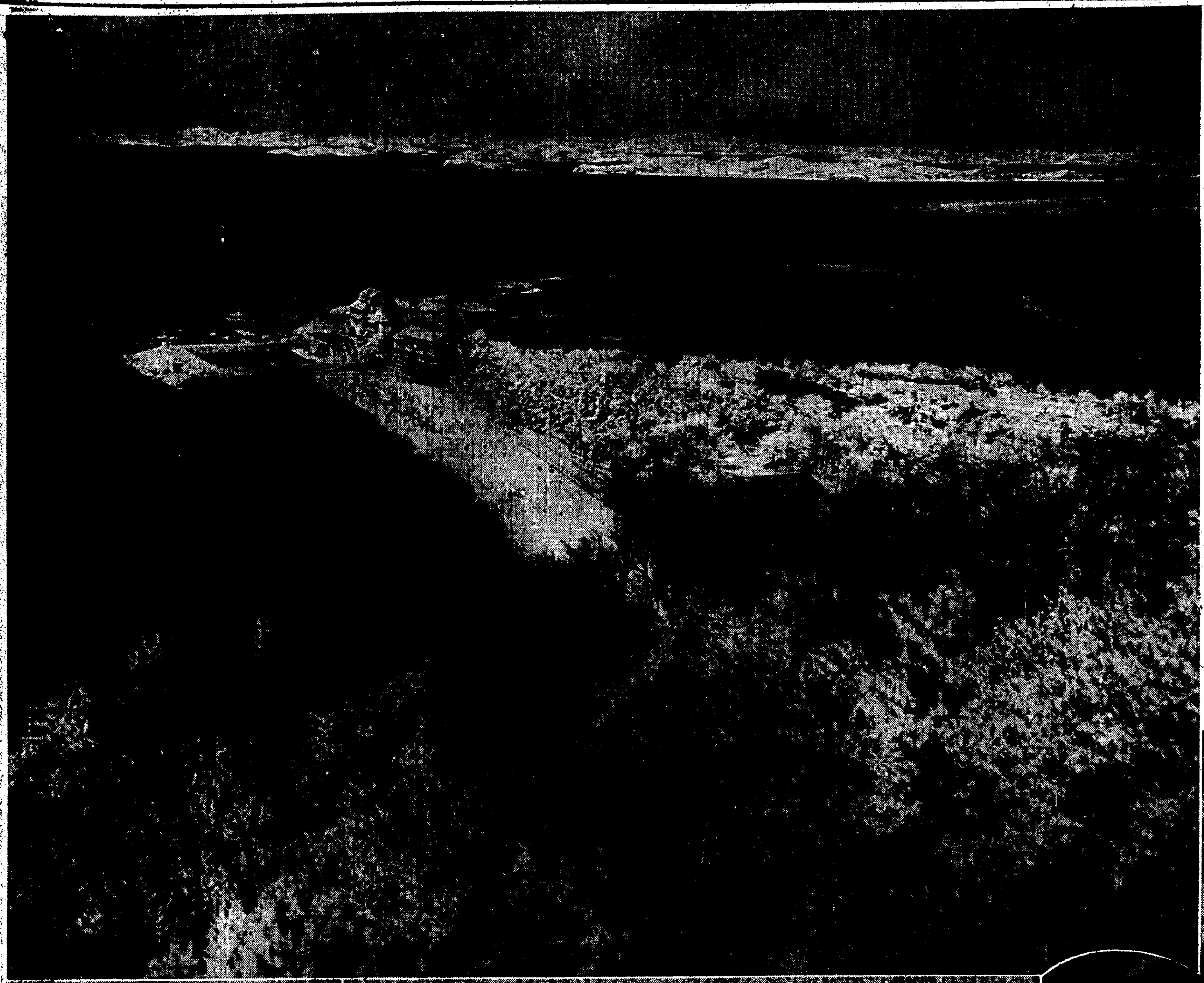

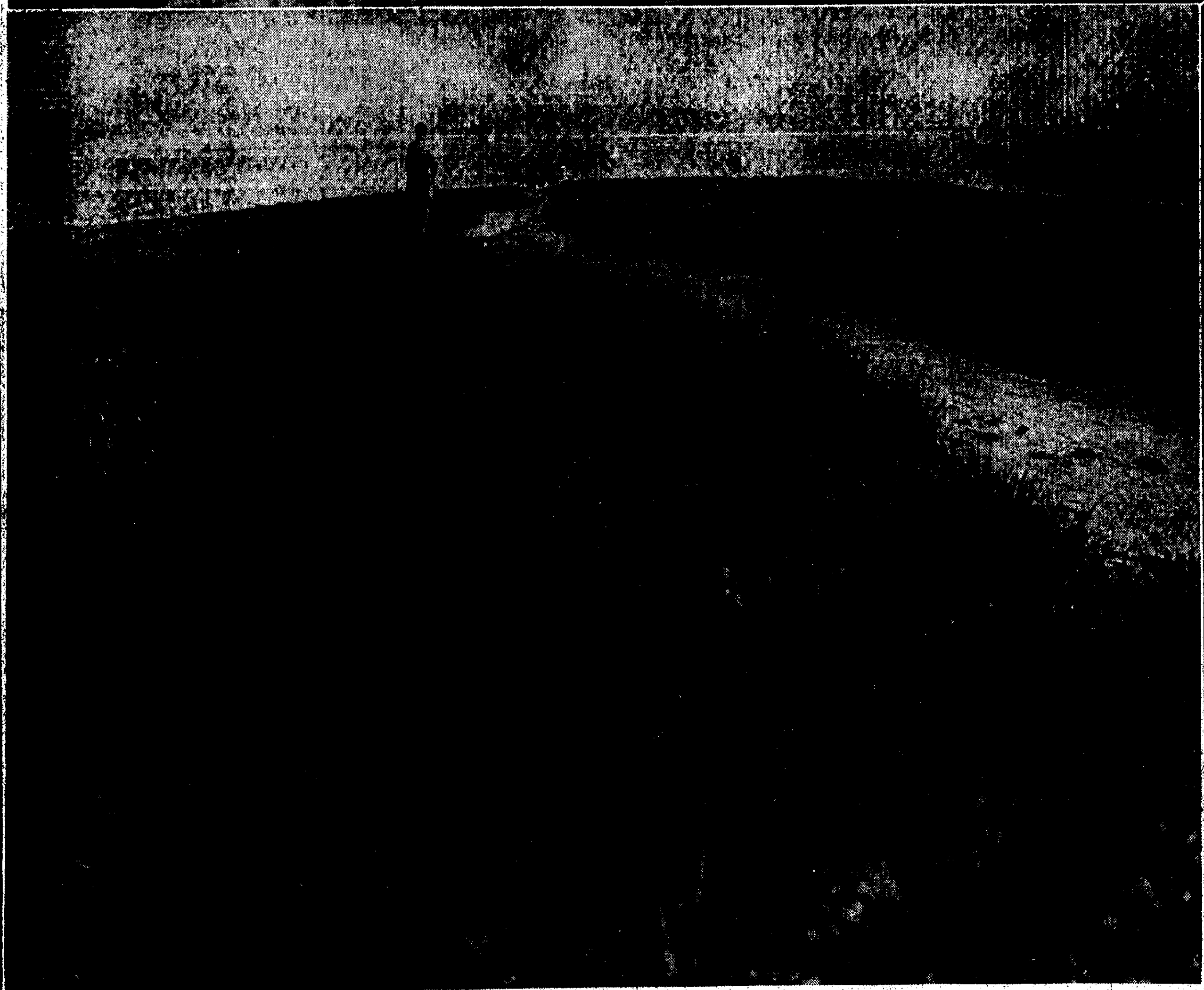

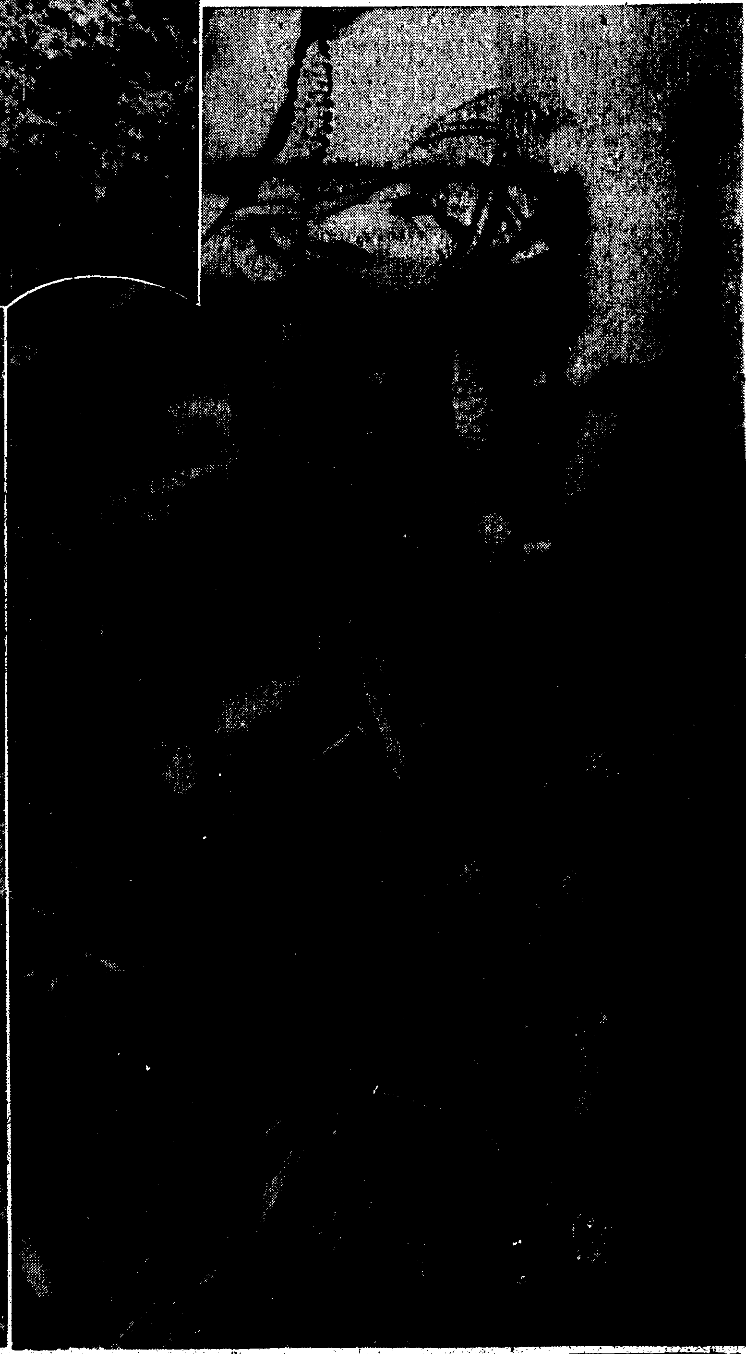

花ならつぼみ

いつも十八
蕾の若さ
やがて咲き立つ
花の肌

いつも花印
蕾の若さ
花の若肌
ウテナの護り

完全な
陽春の
お化粧下

お顔へ、お肌へ
ウテナ花印クリームを、たつぷりとぬりつけて、それをガーゼですつかり拭ひとります。
脱脂綿に、**ウテナ化粧水**を少々含ませて、そのお肌を撫でるやうにして、落つかせます。

×

陽春のお化粧の基礎工作は、これで充分です。
あとは、**ウテナ水白粉**
ウテナ雪印クリーム、**ウテナ粉白粉**
ウテナほゝ紅等で、自由に艶でやかなお化粧をなさいませ。

ウテナ 花印 コールドクリーム

東京・本郷 久保政吉商店

臺灣(台中中心)に大地震
交通通信杜絶し家屋破壊す
被害は甚大の模様

【台北廿一日電通】廿一日朝六時頃、常地方に可なり強烈なる地震あり、市民の夢を驚かしたが、台中を中心に甚大な被害を與へ、悪原、後里間の鐵橋墜落、甲南、清水間の線路は破壊し又大甲に火災起り延焼中で大火となる虞れあり、台中市内には相當倒壊家屋あるもその數不明である、電信、電話とも台中を中心に不通となつた、台中署では被害状況取調べ中

新竹州被害甚大
家屋の倒壊千餘戸に達し
死傷者多數にのぼる

【台北廿一日電通】台灣總督府警務局着電に依れば、新竹州の被害は現在判明せるもの左の如し
▲香山苗栗地方全滅、詳細不明
▲南勢方面 死者卅名、負傷六十名、家屋倒壊二百五十戸、半壊五百戸
▲竹方面 死者十五名、負傷二十五名、家屋倒壊百五十戸、半壊八十戸

新竹州死傷者二百數十名
清水に大火災を起す

【臺北廿一日電通】廿一日台灣を襲つた激震は新竹州管内の被害最も甚大で、同州内の死者百餘名、負傷者百數十名、倒壊家屋二百餘戸であるが、交通機關杜絶のため詳細不明である、又台中州小化では死者二名、倒壊家屋六戸半潰家屋五戸、大破家屋二十一戸、小破家屋七十戸は判明したが、なほ他にもある見込みである、なほ激震のため清水は大火災を起した

鐵道の被害
各所隧道崩れ

【台北廿一日電通】鐵道の被害は縦貫線山手線第六七トンネル陥落及び入口龜裂、第八トンネル中央陥落、縦貫線海岸線清水、甲南間百米三十センチ沈下、基隆起點百六十六キロの個所六十センチ沈下

縊死體

京城東大門外昌信洞の裏山に卅四、五歳の朝鮮人青年の縊死體を發見した、身元不明

ドッと押寄せた立候補の四十名
新人、舊人の色とりぐ
府議戰受付

光榮ある京城府民の四十萬代表へ——京城府會議員第二次總選擧のテープは華やかにきつておとされた、すでに

熾熱し けふの日を待つた敢戰の闘士等は受理開始の午前九時をまちきれず、廿日早朝頃から京城府廳前に姿をあらはすといふ熱心さだ、府廳では森内務課長が督勵し係員等とともに準備を整へた、午前九時、

一番乘 りは管總治氏、續いて馬場蕃、藤田爲興、森安敏暢の諸氏同を並べて來廳、さらに相ついで登場する立候補者の面々、かくて正午までに左の四十氏が堂々と名乗りをあげた

住所	職業	氏名
元町二	醫師	管 總治(現)
南米倉町	會社員	馬場 蕃(現)
太平通二	辯護士	藤田 爲興(現)
並木町	辯護士	森安 敏暢(現)
孝子洞	雜貨業	片岡 喜三郎(新)
黄金町一	辯護士	梅林 卯三郎(新)
本町一	興行	間島 梅吉(新)
新町	料理業	赤萩 與三郎(新)
東四軒町	新聞販賣	中村 郁一(現)
黄金町三	醫師	本田 建義(新)
黄金町四	醫師	古城 幸義(新)
本町二	藥種商	古城 龜三郎(新)
長橋町	辯護士	山中 大吉(現)
貫鐵洞	代書業	朴 勝 城(新)
旭町一	雜誌業	加納 一米(現)
黄金町二	辯護士	濱田 虎熊(現)
義州通二	會社員	姜 昌 熙(新)
青葉町二	會社員	成松 緑(現)
吉野町一	鑛山業	内田 錄五郎(新)
黄金町三	古物商	關根 金作(新)
光化門通	飲食店	上原 誠治(新)
櫻井町二	建築業	曾我 勉(現)
元町二	理髮業	瀬戸 多平(新)
都染洞	辯護士	李 弘 鍾(現)
崇二洞	著述業	加藤 好明(新)
漢江通	農業	石原 憲一(現)
旭町一	物品貸興業	白石 巖(現)
三坂通	會社員	桂 基賢(新)
舘町	商業	洪 必 求(現)
本町三	郵便所長	波多江千代藏(現)
瑞麟洞	辯護士	楊 潤 植(新)
櫻井町二	辯護士	南 條 晟(新)
孝子洞	會社員	曹 秉 相(現)
舘洞	會社員	尹 宇 植(現)
櫻井町二	計理士	甲斐 直(新)
本町四	鑛山業	安住重右衛門(新)
孝悌洞	醸造業	朴 壽 明(現)
黄金町	會社員	韓 相 結(新)
漢江通	薪炭業	竹内茂太郎(現)
昭格洞	地主	梁 在 昶(現)

宣言
國際聯盟理事會に何の權限ありや
參加十四ケ國へ直接抗議

【ベルリン二十日電通】ドイツ外務省は去る十七日の聯盟理事會の對獨決議に對するドイツ政府の抗議通牒を、デンマークを含む理事國十四國の首都に於て、夫々當該政府に對し同時に通達した旨、本日發表した、なほ該抗議文正文は直ちに廿日午後六時(日本時間二十一日午前二時)ベルリンに於て發表された、全文左の如し

ドイツ政府は去る四月十七日聯盟理事會にて決議を採擇し、ドイツに對する裁判官の地位を自ら執れる諸國政府に對し、斯かる權限が何處にありやを問責するものである、ドイツ政府は理事會の決議はドイツに對し新たに差別待遇をなさんと計畫せるものと認む、依つてドイツ政府は右決議を最も斷乎として拒否するものである、ドイツ政府は右決議中に取扱はれたる諸問題に對しその獨自の見解を近く告知すべくその權利を保留する

英國へ通達

【ロンドン廿日電通】ドイツ政府の抗議文は廿日後零時五十五分ドイツ大使館より英國外務省に提出された

壽府に通告もなく何等反響なし
聯盟事務無視さる

【ゼネヴア廿日電通】ドイツ政府が聯盟理事會決議參加國に對し發送せる抗議覺書は、ゼネヴアには何等の反響をも呼び起さなかつた、聯盟事務局は廿日午後四時に至るまでドイツ政府より何等の通告もなく、又別に期待して居るものでもないと語り、常と變らぬ冷靜なる空氣を示して居る、普通聯盟理事國に對し文書を送達する時はアヴノール事務總長を通し理事國全部へ通達する手續きを執るべきであるが、ドイツは一九三三年十月聯盟脱退後は聯盟事務局を全く無視し、今回も直接理事國十四ヶ國政府へ抗議覺書を提出したものである、折柄復活祭でゼネヴア駐在の外交官の多數は不在であるが、二、三滯在中の外交官の意向を叩くに、何れもドイツの抗議發送をホツト一息の態で迎へて居る、之れは彼等がドイツは聯盟に對し更に激烈なる態度をとり極度の憤慨を公然發表するのではないかと危惧して居るによるものである

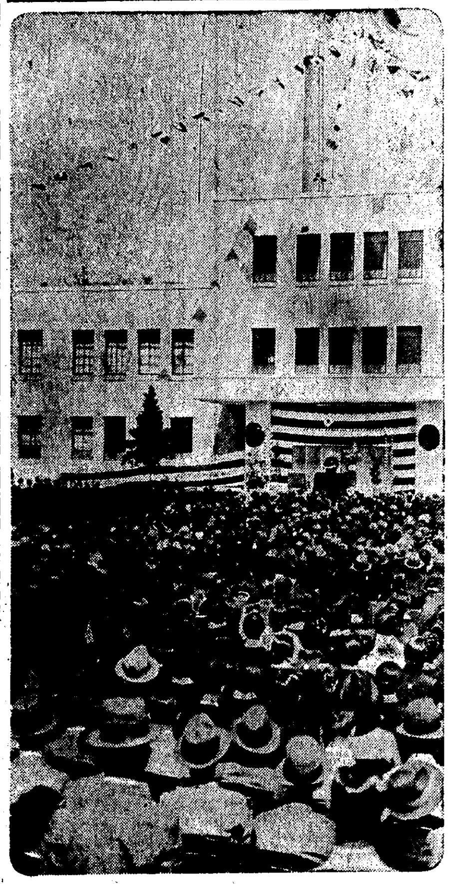

京中 喜びの日
新築と廿五周年式典

雲かに風薫る慶熙ヶ丘……京城中學校開校廿五周年記念祝典並に本館、京中會館落成祝賀會は廿一日午前十時から盛大に行はれた、復興の意氣に燃える一千の健兒はもとより、先輩父兄、その他同校に心を寄せる三千餘の人々列席し、江頭校長の挨拶、富永京畿道知事告辭、來賓總督代理渡邊學務局長の祝辭の後、内地から遠路遙々此の喜びのため來城した元校長柴崎、隈本兩氏の祝ひの言葉は列席の人達を感動せしめた、更に後援會、同窓生、在校生各代表が夫々祝辭を述べて後、十年以上勤務職員の表彰式を行つた(寫眞は京中の廿五周年記念式典と新築落成式)

警官消防手 英靈を祀る
けふ景福宮で執行

明治四十三年以來本年四月廿日までに職に殉じた警察官二百五十九名と、大正六年以來殉職した消防手二十七名の英靈を慰める朝鮮警察協會並朝鮮消防協會主催の招魂祭は廿一日午前十時から總督府後庭景福宮勤政殿でいとも嚴かに盛大に執行された

この日來賓には王家代理李恒九式部課長、宇垣總督、植田軍司令官、今井田政務總監、三宅師團長代理、土谷中佐、大串軍參謀長、池田警務局長、全鮮十三道知事、警察部長をはじめ在城銀行會社代表者、警察官消防在城各部隊代表に遺族一千餘名が参列した

招魂祭は午前十一時豫定の諸儀を滯りなく終り、直ちに慶會樓で直會を行つた

祭文

維時、昭和十年四月二十一日朝鮮警察協會長、朝鮮消防協會長從四位勲二等池田清謹みて管内に於ける殉職警察官故朝鮮總督府道警視佐藤末三郎氏外二百五十八名並に殉職消防職員故消防手森田宗太郎氏外二十六名の英靈を祭る、顧みるに施政以來二十有五年半島二千萬の同胞は併合の宏謨に基き、聖公の至誠を致し、文化年を遂ふて向上進展し、治安亦確保せられて全土の蒼生齊しく其の堵に安んじ、上下一致官民協力只管民生の途を辿りつゝあり是固より大稜威の然らしむる所と雖、亦諸子が統治の第一線に立ち身を挺して治安の維持と、災禍の防護に膺り、時に矢石の下に匪賊を掃蕩し或は水火の危難を冒して敢然人命財産の救護に任じ又は不眠不休惡疫の防遏に盡し、以て其の職に殉じたる賜なりと謂つべく、諸子の壯烈なる氣魄と赫奕たる功績は燦然として朝鮮統治の靑史を飾り、其の無言の教訓は長へに警察消防職員をして感奮興起せしむるに足るべし、今や昭和の新政茲に十年を迎へ、皇威宇内に輝き無窮の天恩洽く朝鮮の全土に洽びて、桑槿一家の實愈々擧りつゝありと雖、尚往々にして不軌を企つるの徒輩なしとせず、隣邦滿洲國は建國日尚淺くして治安の確保未全からず、對岸の匪徒鮮境を窺ひ、加ふるに水火の災害亦測るべからず、其の職に在る者は須く責務の益々重且つ大なるに鑑み、一意專心奉公の至誠を致さざるべからず、此の秋に方り我等警察消防關係者一同は茲に諸子の英靈を祭りて崇高なる英風を欽仰し、益々奮勵努力、以て其の遺烈を失墜せざらんことを期す、在天の英靈希くば饗けよ

日曜・日本晴れ

空は晴れたぞ、けふの日曜！名殘の櫻に、新緑に、瓢を携へた人達、郊外へ杖をひく風流人、運動會、デパート、いろ／＼の催しの京城はさきの日曜日が恨みの雨に出足を阻まれただけにものすごい程のけふの人出、春風に誘はれて花びらを散らしつゝ名殘りの容姿を漂はす各所の櫻！、昌慶苑に、獎忠壇に、景福宮に、櫻のある所、人人々で埋まる盛んさだ

仁川

一方花に取り出した京城に滿足出來ず潮氣を慕つて京城から仁川驛に降りたつた客は午前中だけで約六千人！こゝも亦おあつらへの好日和に誘はれて海岸通りから月尾島に操り出した仁川と京城の散策客はざつと五萬と數へられた、八分咲の櫻、今滿開のつゝじ、月尾島は紅と緑の紋様をなして潮香漂る島一帶はけふこよなき春の樂園と化した

ヒトラー總統 誕生日の賑ひ
歡呼の嵐を浴びて

【ベルリン廿日電通】けふはドイツ總統ヒトラー氏の第四十八回の誕辰日、ベルリンはじめドイツ全國は國祭日の如き賑はひを呈してゐる、この日ヒトラー總統はウヰルヘルム・ストラツセの總統官邸にあつて、朝來引きも切らぬ訪問者の祝賀を受け、午前十一時となるや官邸のバルコニーに現れて、官邸の門前に群集せる群集が浴びせる嵐の如き「ハイル・ヒトラー」の大歡呼を受けつゝ國防軍儀仗兵の閲兵を行つた、正午宣傳相ゲツベルス氏はベルリン中央放送局から全國に向つてヒトラー總統誕辰祝賀のラヂオ放送を爲し、ヒトラー總統の磁力の如く人を引き付けるパーテナルテイーを始め、獨特のステーツマンシツプが民衆の心を把握する所以を強調した

陸軍中央部 近く論功行賞

【東京電話】滿洲事件論功行賞中閑院參謀總長宮殿下を始め奉り前關東軍司令官菱刈隆、元陸相南次郎、元朝鮮軍司令官、前教育總監林銑十郎、元參謀次長眞崎甚三郎、前陸相荒木貞夫の各大將、前陸軍次官柳川平助、元參謀本部第一部長建川美次の各中將以下の中央部職員に對する發表は、今月中に行はれる筈である

興銀副總裁に 寶來理事昇格

【東京電話】日本興業銀行では、久しく缺員中の副總裁を五年振りで補充することに決し、現在の同行筆頭理事寶來市松氏が昇格することに内定、大藏省から近くその旨發令を見る筈である

住宅地の王座は長壽郷
明水台
第一第二分譲七萬坪申込白熱裡に賣約新築既に五十餘戸第三分譲地約八萬坪目下設計中百聞一見不如住宅地に關心を持つ人士はぜひ一度御視察あれ
京城郊外 明水台事務所 電龍三三六番

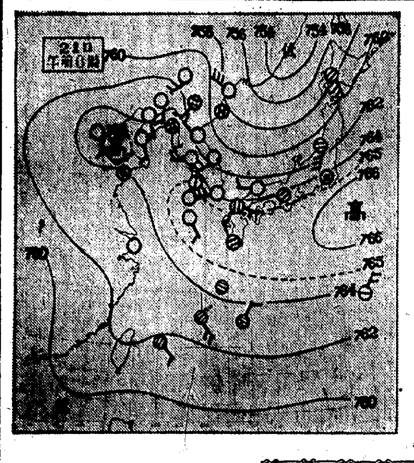

米下院を通過 社會安定法案

【ワシントン廿日電通】アメリカ下院は十九日政府提出十億弗支出の社會安定法案を可決し、上院に廻付した、上院も通過せしむるものと見られてゐる右案は十億弗を支出して二千萬人の勞働者に對し將來の失業に對する保障及養老金制度を確立せんとするものである

春競馬二日目 勝負は平凡
日曜で人出多し

京城春競馬第二日目の廿一日は日曜日と快晴に惠まれ第一競馬から人出多いが、馬場では豫想通りで平凡に過ぎた、午前中の成績は次の通り

◇一回本倶抽新 一、八〇〇米六頭立1キンペレン(平田)二分四秒五分二2チトセ(池上)一馬身半3ホクフウ(大久保)大(單)二十二圓(複)1十八圓五十錢2二十圓

◇第二回他倶抽新 一、八〇〇米六頭立1ミツシオ(橋間)二分五秒2アルプス(中川)頸3ハツキン(相仕)二(單)二十八圓(複)1二十一圓五十錢2二十四圓五十錢

◇三回新呼 一、八〇〇米五頭立1ロツクリユウ(劒田)二分四秒五分三2テンエイ(現合)一3ヒチゴサン(内田)頸(單)二七圓(複)1廿五圓2卅六圓五十錢

◇四回古抽 二、〇〇〇米五頭立1フクトク(藤田)二分十七秒五分二2ホーライ(池上)一馬身半3ミツル(橋間)鼻(單)二十圓(複)1二十圓2二十二圓五十錢

米の女鳥人イ女史 ロ、メ間見事翔破

【メキシコシテイ廿日電通】廿日午前二時ロスアンゼルスよりメキシコシテイに向つて單獨飛行の途に上つたアメリカの著名女流飛行家イヤハート女史は、廿日午後二時三十二分(東部標準時間)無事當地に到着した、ロスアンゼルスより十二時間三十二分の長航程を見事翔破した、飛行場にはコルテスジル外相自ら出馬して歡迎に努め、無慮二萬に達する一般市民が詰めかけ遠來の女流鳥人に盛んなる歡呼を以て迎へた

上海交通銀行 創立總會

【上海廿日電通】中國銀行と共に政府の資本が入り民營の性質を失ふことになつた交通銀行は廿日午後一時創立總會を開き左の件を決定した
一、資本金二千萬元(百元株二十萬株)
一、右二十萬株の中政府出資十二萬株
一、理事九名、監査役三名は政府においてこれを選ぶ、理事の中七名は常務理事とし財政部はその中一名を選び理事長に任命す
一、理事長は理事中より適任者を選び總經理に任ず

家出の人妻

廿一日午前七時ごろ二十三、四歳位の女が西大門署前を徘徊してゐるので調べた結果、京畿道廣州郡栗生面驛中里鄭包文氏の妻韓乙順(二二)さん、去る十九日家庭不和から家出、入城とわかつた

廣島運輸局新設

【東京電話】鐵道省では運輸行政の圓滑を期するため新たに鐵道局を増設することゝなり、右に要する豫算は十年度豫算に計上され既に議會の協賛を得たのでその敷地に就て詮衡中のところ廣島市に設置することに決定六月中には開設の運びとなるものと見られてゐるなほ鐵道省では増設を機とし人事刷新を含む大異動を行ふことゝなつてゐる

あすの天氣 (22)

地名	天氣
京城	東北の風 晴後曇
仁川	晴後曇
釜山	南西の風 晴一時曇
木浦	曇後晴
平壤	晴一時曇
城津	南の風 晴
大邱	東の風 曇
元山	晴一時曇

21日溫度 京城正午 15.2 昨日最低 5.0

仁川潮時(廿二日) 滿潮 午前 [illegible] 午後 [illegible] 干潮 午前 [illegible] 午後 [illegible]

あすの豫想

高氣壓は東方に移動するが半島は明日も高氣壓に掩はれるから各地共天氣良好であるが遲くなると西側から曇るだらう

暴風警報解く

(廿一日午前八時卅分仁川觀測所發表)平北沿岸及び内陸の警戒を解く

◇同(午前八時卅分仁川觀測所發表)平北、平南、咸南、黄海道、京畿道、忠南、江原道の沿岸の警戒を解く

新鮮美味 森下の果物 旭町一 電本一四四三 三越前 電本一八一六

松の露キャラメル

「尿の病」と性病に 早期自療法
腎臓病、膀胱、尿道炎、淋疾など「尿病、性病」はすぐ慢性となり仲々治り難く、時候變りには更に惡化するのでこれ程の惱みはない。然しヤケを起さず、一刻も早く適當の療法で治さねばならぬは、本病者の懇切な相談に乘り獨特の早期自療と藥劑療法を詳しく圖解入で發表し、京城日報讀者に無料配付して大變喜ばれてゐる、罹病者は此際同部又は神戸市山本通諏訪神社前自療室支部へ申込で其自療に專心するがよい。和歌山市公園南大通自療室泌尿部

流行歌 REGAL リーガル 5月新譜 四月廿日發賣
春の雨 分山田和香
男じやないか 宮本一夫
山は朝霧 宮本一夫
嘆きの花 千葉房子
花あかり 千葉房子
君を想へば 東光子
新婚風景 榎本健一
モダーン大漁節 橘夫 宮本一光子
ダンス・ミュージック 赤い翼(ワンステップ) リーガルダンス
どうしたの(タンゴ) 管絃樂團
管絃樂 カルメン 名曲の面影 リーガル・オーケストラ
一枚八十錢
コロムビア大衆盤 製造發賣元 株式會社日本蓄音器商會

キユーピー マヨネーズ 不意の御來客に 毎日のお食膳に

大毛生液ペトロール

桃屋の花らつきよう 評判の美味 朝夕の食卓に 各食料品店 酒店にあり

御婚禮衣裳 みのや美粧店 京城本町二 電本八八八

新發見 淋病藥ネオチリン 著名藥店にあり

コドもの親友 スピルカ

御料理に新味覺 三ツ矢ソース 美味の表現

お茶は本町五 清元園

入院 普通 特別 管病院

京城春季競馬 四月二十日(土)二十一日(日)二十二日(月)二十三日(火)二十六日(金)二十七日(土)二十八日(日)二十九日(祭) 開催 京城東大門外 朝鮮競馬倶樂部

かぜねつ頭痛に最もヨクキク キナピリン 特長 服み易き丸劑にて胃腸を害せず 心臓を強めかぜねつ頭痛を治す 各藥店にあり 本舗 高橋盛大堂

專門 淋病 皮膚 診察 午前九時より午後九時まで(日々曜日は午後三時まで)第三日曜休診 尿・血液檢査 包莖・整形術 毎日施行 丁子屋越便局通り(電本二三五三) チエ京城醫

賣買 債券 金融 第九回割引勸業債券賣出 今回も一層の盛況で賣出日前から注文大殺到ですから御申込全部は到底御賣り出來ませんことは豫め御諒承願ひます●此の際債券も御註文希ふ ●新債券擔保で九圓金融 取扱は親切確實で然も簡便その上利息は低廉です 日本勸業證券株式會社京城支店 賣買基準値段

親鸞聖人（190）

女人篇

吉川英治作　山村耕花畫

雲母月夜（十二）

月輪の里まで送つて行くつもりであつたが、姫を乗せた牛車が四、五町行くと、彼方から一團の燈と人影とが駈けて來るのと出會つた

人々は、手に〳〵松明をかざしてゐた、又、太刀だの、長柄だの、弓だのを携へてゐた、そして此方の牛車を見かけると、

「怪しげな法師、通すな」

と取り圍んで騒めいた。

性善房は、疾く察して、

「もしや、各々は、月輪殿のお召使ではありませぬか」

「さればぢやが……さういふ所を見ると、おぬし達は、姫ぎみの身に就て、何か存じてゐる所があるに相違あるまい、姫は、何うしたか、存じ寄りもあらば敎へてくだされい」

「その玉日様ならば、これからお館へお送りしようと考へてこれまで參つた所です。おつゝがなく、牛車のうちにお在で遊ばされる」

嘘かと疑つてゐるらしく、初めは、さういふ性善房の面を睨みつめてゐたが、やがて、前後の事情をつぶさに訊かされたうへ、姫のために車を與へて、車の側に步行してゐるのは聖光院門跡の範宴であると訊かされて、月輪家の人々は、大地へ手をつかへて、

「知らぬ事とは申せ、無禮の罪、おゆるし下さいませ」

「これこそ、あらたかな御佛の御加護と申すものでございませう」

「館のおよろこびも如何ばかりか……」

「いづれ改めて御挨拶に出向きまする」

「あゝ、ほつとした」

「ありがたい」

と、云つても云つても云ひ足りないやうな感謝の聲を繰返して、人々は、姫の側近くに集まつた。

範明は牛の手綱を渡して、

「では、確に、姫の身は、お渡しいたすぞ」

「はい。……それでは」

と月輪家の者が代つて見いた。

姫は、車の裡から

「この車まで、いたゞいては」

と、遠慮して云つた。

「どうぞ、その儘」

範宴は、姫の顔を、その時は前よりもよほど鮮やかに見た。

姫は、涙でいつぱいになつた眸で、顔を下げた。その黒髪の一筋はもう揺れだした軌に燦々とうごいてゐた。召使たちは、何分にもお館の心配を一刻もはやく安んぜねばと急ぐやうに、車の返借や禮のことばは明日改めてとばかり先を急いで行つた。

廻る輪の光を迅く描いて、軌は白い道に二筋の線をのこして遠ざかつた。キリ、キリ、と朧な闇に消えてゆく車の音に、範宴は、いつまでも立ちすくんでゐた。おそろしい力が、今自分の信念をいや生命までも肉と魂とを引き裂いて胸のうちから引つ張つてゆくのではないかと氣づいて、愕然と、われに回つた眼で、雲母曇りの月を探した。

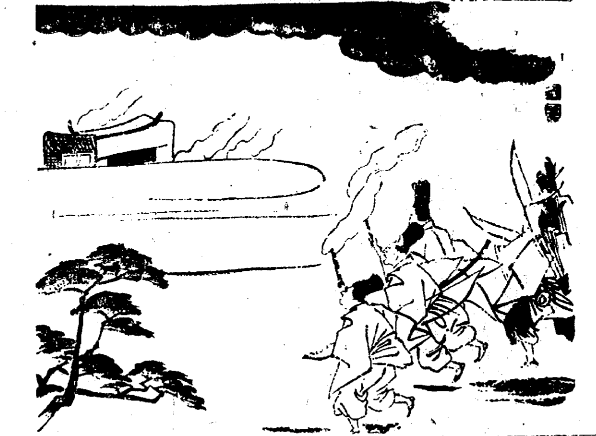

演藝案内

京龍館　松竹共營　黃金町　電龍三二
二十二日より四日間
松竹蒲田獨占的映畫化　超弩級纏華金字塔　大阪毎日新聞連載小說
原作牧逸馬　脚色野田高梧　監督佐々木康　撮影佐々木太郎
川崎弘子　岩田祐吉　岡讓二　江川宇禮雄　共演
七つの海　處女篇　貞操篇　同時上映
武田春郎　結城一郎　若水絹子　村瀬幸子　泉博子　新井淳　伊達里子　鈴木歌子　野寺正一　水島亮太郎　宮嶋健一　助演
結婚の、〇、女！代の運命の別れ目、貞操船の荒波を運命の女性月枝はどう戦つたか
松竹下加茂特作時代オールトーキー　原作小松春彦、監督秋山耕作
高田浩吉主演
浮太郎赤城の唄
志賀靖助　高松錦之助　尾上榮五郎　永井柳太郎　澤井一郎　花岡菊子　坪井哲　小島照子　關操　千曲里子　共演

團成社　鍾路三丁目　日活　新興　北角　電光
廿一日封切
毎日　午前十一時半　午後二時半七時半
FOX超特作日本版
ジョージ・ホワイト原作監督
乾杯の唄
ルディ・ヴァレー　アリス・フェイ　ジミイ・デュ・ユラント　競演
素晴しい未來の音樂舞踊映畫、舞踊十一景、主題歌六曲
ゴーモン超特作日本版
ヴィクター・サアヴィル監督
空襲と毒瓦斯
コンラット・ファイト主演、マデリーン・キャロル
一九三三年度英米賞業紙上十大優秀作品の隨一に推賞された名作
朝日世界ニュース
―次週封切―
商船テナシチー、明日なき洞操

大正館　P.C.L封切　櫻井町　電本八二三
四月十九日より短期特別公開
大家特別サービス階下十錢
大船映畫特作ナンセンス劇
原案導河合德三郎　監督吉村操
伴淳一郎　北見禮子　主演
八軒夜店
島田文郎　橘麗久子　大岡怪童　大山デブ子　共演
コロムビア超特作日本版
デイ・ロス・シダーマン監督作品
レヂス・トーミイ　アニタ・ペーデー　主演
國境飛行隊
岩鼻の死牢より脫出せる次郎太が復讐の手は三邊に四位少將不可解なる丁稚丁松怪盜筑波太郎は果して何人か
大船映畫特作連續時代劇
原作指揮河合德三郎　脚色監督中島寶三　鞍太郎一人四役主演
日本巖窟王　後篇
松村光夫　春水麗子　伊丹慶治　三城暉子　桂木輝夫　瀧河まさ子　共演

浪花館　洋畫専門　明治町一丁目　電本一四〇
十九日より堂々獨占封切
ブロードウエイの六姐御メエ、ウエスト時代！爛漫の春や春！櫻花と競ふウエスト映畫！先づ春はウエスト映畫から！
一、上映順
パラマウント特作日本版
監督ラルフ・マーフイ
主演チャルス・ファーレル
女難アパート
田舎出の氣弱な一青年を背景に描かれる興深き世界の秘境カルチエラタンの赤裸々な現實の姿！パ社得意の異色篇！
二、パラマウント超特作日本版
監督レオ・マツケリイ
主演メイ・ウエスト
罪ぢやないわよ
天下の百萬弗ビュテイスター！ウエスト姐御のブッキラボウ振りは今や世界の『禮節』に立向ふ正に獨壇場！エロ道徳の新解釋！
封切日題に迫る！
△商船テナシチー△黒騎士△奇傑パンチョ△彼女は僕を愛さない

中央館　新興キネ専門封切　電本四三
十八日特別封切　陽春第一週御禮
特別サービス週間！東西二大名物同時大公開！階上階下席共均
新興キネマ時代劇　大人學生卅錢　小人廿錢
新興本年度新春第二週提供
原作加戸野島兒　監督石田民三
お江戸春化粧
大谷日出夫　鈴木澄子　小升金勝　手利峰子　主演　月形龍之介特別出演
フォツクス超特級日本版

原作ポール・グリーン氏　名著『コネリー一家』ヨリ　監督ヘンリー・キング氏
心の緑野
ジヤネツト・ゲイナー　ライオネル・バリモア　主演
この映畫はゲイナーがバリモアの協力を得て眞に第七天國以來の輝ける姿を示した問題の映畫！
次週特別大公開
嵐寛壽郎第一回オール・トーキー　右門捕物帖　七化け大名
吉屋信子先生原作　福壽草

喜樂館　日活直營　京城本町　電本五〇
四月十七日より　映畫は日活！陣容はスタア！
日活特作時代劇
三大スター競演の顔合せ！
異說三人松平長七郎奇譚
辻吉朗監督作品
風流深編笠
澤田清　澤村國太郎　尾上菊太郎主演
日活特作現代劇
監督田口哲　監修第四師團司令部中佐　後援大日本國防婦人會
銃後に咲く
井染四郎　市川春代　主演
キネマトレード社製作提供全發聲日本版　ペンバーブリッヂ監督
ブーラ
日本語解說東屋三郎
トリックの猛獸映畫に飽満された皆様の前に之ぞ正眞正銘の大ゴリラ、身長六尺余驚くなかれ體重四百五十封度、白耳義コンゴーの奥地に棲んで獰猛極まるものである
次週特別公開
キー紺屋高尾

朝日座　京城本町五丁目　電本三八〇
十六日より
江戸浪曲の人氣王
巴家寅子
生粋のお江戸情調とお江戸藝術の粋と絢爛なる名人の至藝と新流麗のメロデー面白い珍奇漫歳華麗極りなき新舞踊新らしき民謠と流行小唄女流樂曲藝歌舞伎ナンセンス音曲掛合漫笑浪曲出雲友衛三笑月子特別出演音曲漫才と素晴しいコンビでしようかお花見氣分にて笑の殿堂朝日座へ
料金も大衆破格入場であります
特等七十錢　壹等五十錢　貳等三十錢　小人二十錢
毎夕六時開演

松竹座　松竹直營　黃金町　電本三七
十七日より堂々上映
花の如く匂やかに焔の如き熱誠をもつてあなたの胸を打つ松竹蒲田の超特作
『主婦之友』連載　吉屋信子女史傑作　監督野村浩將
オールトーキー　一つの貞操
大日方傳、川崎弘子　主演
松竹特別提供　古太プロ特作
監督物部萬　市川右太衛門、原駒子　主演
お江戸紳士録
奇想天外コロピヤ傑作　爆笑漫畫動物デパート
スターンプラザース社喜劇
氣狂ひ病院
松竹スクリーングラフ第三輯　海の神秘の門戸を開く
海底探訪
目と耳の新聞　第二百十一輯
◎次週封切決定△オールトーキー船唄雀念佛△陽春の大作オールサウンド東京の英雄

京城演藝館　京城本町三丁目　電本二二一
十六日より
新推若手男女優の精鋭陣
桂憲一郎と其一黨
後援觀山永岡製薬會社發行の優待券御持ちの方に限り壹等五十錢の處金十錢行き次第何先を入場百五十名様へカイダ一個宛進呈
連日大入満員御禮申上候
二十一日よりの番り狂言（藝題は毎日替り）
五日目　前狂言新歌舞伎　いかけの松　全五場
切狂言浪曲劇　名馬の譽れ
六日目　前狂言　小栗判官つゞき　歌舞伎　元祿長兵衛　全五場
七日目　切狂言　浪曲歌舞伎小栗判官ツヾキ大連續…大好評

タンスは津村
各博覽會金賞牌受領
京城府本町四丁目（本町…）
津村タンス店
電話本局二六七〇番

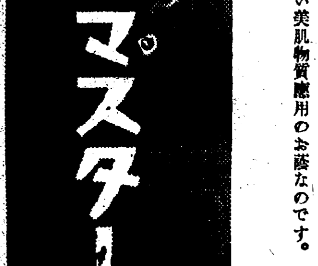

白粉クリームの代表品！
オークル・マスター

毎晩おやすみ前にお肌の榮養　スマターコールドでお肌のマッサージ

お化粧下は　白粉クリーム　オークル・マスター

仕上げは　マスターホームパクトのカカオ色で…これでとてもモダン化粧がてがるに出來ます

常用すれば地肌まで　藥學博士　西澤勇志智

つい最近に香の座談會を催しました折に松竹の田中サンが如何にも不思議さうに私に話された事ですが、白粉クリーム、オークルマスターとマスターホームパクトを使ひかけてから何だか地肌まで美白になりましたのつて嬉しさうに仰言るのです是は類のない美肌物質應用のお蔭なのです。

アブラの滲む惱み

美容研究所長　小口美智子談

アラ暫くね…水の江様…ホホ、そう…夫や貴女に限らないの…暖くなると、どなたもアブラの惱み…それも顔中に平均に分泌ばまだしも、鼻や、口、目の周圍だけ片よつて脂肪が分泌のが一等困るのよ…▲アブラが分泌かつてお顔を洗ひ過ぎては駄目よ…なぜつて！…お顔のうちでもアブラの分泌たの少い部分の肌がアレますし、夫に地肌の彈力が弱つて若々しさがなくなりますわ…第一、鼻や口、目の周圍だけアブラが多く分泌のはそこの肌が弱つてゐるからですの

▲じやア何したら良つて？そうね、やはり、お就寢まへ、起床時の數分…ソラ何時か眞に柔らかい肌ざわりねエつて仰言つてたマスターコールドでお顔や衿…殊に脂肪の多くでる部分を輕く指先でマッサージしてガーゼで拭くに限りますわ…そうすれば、洗顔したより、脂肪、垢、や白粉がサッパリととれ、常用すれば地肌の彈力がますので…何時の間にか生々とはりきつた若肌になりますしアブラの惱も消なりますわ…エ…そう…ですともモチ▲小皺シミなども防ぎますともホホいえ何しまして

お就寢前のひととき！
マスターコールドクリーム

御園こな白粉

みその

白色　肉色

キメこまかく　パフづかひも　なめらかに　明るいお顔となる

羽織やショールを脱ぐ頃の清楚な淡化粧

御園クレームをさらつとパフしさせた艶の肌へ、御園こな白粉をすらしく刷いた美しさは素から夏への輕快な明るい化粧趣味です。

OD-7

朝鮮郵船定期出帆

△印ハ船客設備アリ

◉北鮮新潟連絡船開始
新京丸（重噸四、一〇二噸）
定員一等十二名、二等四十三名、三等百二十八名
雄基　三ノ日　午前六時發
羅津　三ノ日　午前八時着　午前九時發
清津　三ノ日　正午十二時着　午後五時發
新潟　五ノ日　正午十二時着　七ノ日　午前十一時發
清津　九ノ日　午前八時着　午前十一時發
羅津　九ノ日　午後二時着　午後五時發
雄基　九ノ日　午後七時着

北鮮横濱直行　△長白山丸　羅津二十三日　雄基二十五日　清津二十六日　東京―清水―名古屋―阪神―關門―コース

北鮮東京行　長壽山丸　雄基二十三日　清津二十四日　元山二十六日　釜山―關門―大阪―名古屋―清水―横濱寄港
○急行船　關門―名古屋―清水―横濱寄港
盛京丸　雄基二十五日　清津二十七日　元山二十九日

西鮮東京行　釜山―關門―大阪―名古屋―清水―横濱寄港
△江原丸　仁川二十三日　群山二十四日　木浦二十五日
△咸鏡丸　新義州二十六日　鎭南浦二十八日　仁川三十日　釜山―博多―關門

北鮮名古屋行　釜山―博多―關門―阪神寄港
○陸軍運輸部御用船　關門―廣島―阪神寄港
立神丸　雄基二十七日　清津二十八日　元山三十日

北鮮大阪行　釜山―博多―關門―神戸寄港
榮江丸　雄基二十日　清津二十二日　元山二十五日
漢江丸　雄基二十五日　清津二十六日　元山二十六日

西鮮大阪行
○南部線　釜山―關門―神戸寄港
櫻島丸　仁川二十三日　群山二十四日　木浦二十五日
釜山丸　仁川十日　群山十一日　木浦十三日
○北部線　博多直行―神戸寄港
漢城丸　新義州二十四日　鎭南浦二十五日　仁川二十六日
金剛山丸　新義州四日　鎭南浦五日　仁川八日

敦賀行　新舞鶴―舞鶴―宮津―境―延長
慶安丸　雄基二十三日　清津二十三日　元山二十五日

鹿兒島・三角行　釜山―博多―長崎寄港
錦江丸　仁川九日　群山十日　木浦十二日
○博多直行船　長崎寄港

西鮮清津行
清津丸　大連二十五日　仁川二十六日
平安丸　仁川二十三日　鎭南浦二十四日　釜山二十五日

北鮮上海・青島行
平安丸　清津二十日　釜山二十二日

上海行　青島延長―群山―木浦―港
平安丸　仁川　日　鎭南浦　日　釜山　日

青島行　安東―芝罘―大連寄港
會寧丸　仁川二十日　鎭南浦二十二日

大連行
清津丸　仁川二十三日　鎭南浦二十三日
錦江丸　仁川二十二日　鎭南浦　日

浦鹽行
漢江丸　元山二十七日　清津二十三日　雄基二十三日

◎東船賃金低減船中食事附
△右ノ外臨時臨時船ヲ配船致シ船腹ノ満潮ヲ受附ヒ居リマス

日本郵船定期出帆
歐州行　鹿島丸　横濱四月十四日　神戸四月十八日　門司四月二十日
桑港行　龍田丸　神戸四月二十三日　横濱四月二十五日
濠洲行　賀茂丸　横濱四月十五日　神戸四月十九日　門司四月二十二日

朝鮮郵船株式會社
京城南大門通リ五ノ一
代表電話本局四一九五番
釜山支店　大倉町　電話四〇三三番
元山支店　海岸町　電話長一二四番
仁川出張所　港町　電話長二五一番
京城代理店　朝鮮運送會社　電話本局四七〇〇番
鎭南浦代理店　朝鮮郵船會社
仁川代理店　朝鮮郵船會社
群山代理店　朝鮮運送會社
木浦代理店　朝鮮運送會社
釜山代理店　大池回漕店
元山代理店　朝鮮運送會社
城津代理店　朝鮮運送會社
清津代理店　朝鮮運送會社
雄基代理店　朝鮮運送會社

地方版

强く明るく勞る
乳幼兒愛護週間の各種行事決まる

【平壤】恒例によつて平壤府では五月二日から一週間を幼乳兒愛護デーとし大々的に各種の行事をなすことにした、初等學校の旅行列、母の會、撫子園の野遊會、活寫大會、健康相談、無料入浴、無料診察等を日分けして行ふことになつてゐる一方三中井にて母と子の寫眞展を開催

開城でも慰安會

【開城】府社會係では乳幼兒愛護週間中、府內勞働少年少女慰安の意味で來月五日午後七時高麗青年會館で活動寫眞會を開催すべく目下準備中である

恐ろしきは迷信
キ印を無殘や火責め
母の無智ゆえにこの慘事
苦み拔いてつひに死亡

【大田電話】禮山郡神[illegible]面[illegible]里東洋[illegible]教會傳道師[illegible]呂成事李春[illegible]は三月十八日同里金紋鎬(二〇)の母から祈禱によつて紋鎬の精神病を治してくれと頼まれ同日から四月十四日迄祈禱したが効果がないので十四日午後十時から二時間に亘り同會執事尹承福(二〇)信徒姜顯茂(二〇)同姜玉成(二九)等とともに紋鎬の四肢手足に無數の火傷を負はせたので十七日午後三時苦悶の末死亡した事實を十九日禮山署員が探知し、關係者を引致嚴重取調べ中

恐ろしい流腦炎の病菌をばら撒く
乞食のやうに街を徘徊した
子供が罹病して當局吃驚仰天

【平壤】猛威をふるつてゐる平壤の流腦炎は又も十九日新患者發生大同郡西川面東浦里(一三一)金洛彬(五)はかねて病臥中であつたが貧困のため治療も出來ずゐたところ十九日流腦炎と判明し直に道立醫院に隔離したが、同人は親と共に乞食同樣な姿で街を徘徊し病菌を撒布してゐる疑ひあるので平壤署大同署では嚴重な檢病調査を開始した

惠山鎭の軍旗祭
諸行事に賑ふ

【惠山鎭】既報惠山鎭守備隊の軍旗祭は快晴に惠まれた十八日午前九時半八幡山の廣場で式典を擧行十時から守備隊內で餘興の角力假裝行列、軍隊や地方有志の各種運動競技、正午から祝宴あり招待者は二百八十名の盛會で內鮮融和の實がつくされ午後一時より引續き餘興の芝居並に各種の手踊り等あり又花町の美形十數名飛入でねりにねつた催しをなし參觀者一千餘名で興をそへ午後五時無事散會した因に當日は既報の如く傳染病の發生ありしため入場者は嚴重な消毒が施され又招待者にも相當制限を加へられた

文川農事修練所開校

【咸興】咸南文川郡ではかねて職易公民學校設立計畫中であつたが去る十日新入生十名をもつて開校した

名稱は文川農事修練所▲位置は郡內面稿越里元山本仲作方▲初年度經費五百圓▲職員は文川公普職員並に郡技術員▲食費は給與し其他は自辨▲耕地は水田一町四反歩、畑一町三反歩▲修業年限二個年とし第一年は修練所又は模範農家に寄宿生徒寢食を共にしつゝ普通學科の研究及び營農法の研究に努め二年生以上は各家庭で自習しつゝ巡廻指導を加へる仕組で公民知識の向上と實際營農法の訓練を圖り將來農村の中堅人物たらしめんとするものである

新倉面の火事
姿の不注意
六戶を燒く

【平壤】十九日午前四時頃平南順川郡新倉面新倉里八九浦浴洗方より出火、折柄の强風と水利の便惡しく六戶を全燒して同九時漸く鎭火したが損害は約八百圓、原因は姿の李[illegible]實(二)が十八日夜十時頃火鉢に火のある灰を不注意に子供にすてさせたことからである

統營の警備電話完成

【統營】統營警察署では總工費六千餘圓で管下山陽、龍南、光道、道山各駐在所連絡警備電話を架設中のところ去る二十日に工事完了し使用を開始した

バラ〳〵死體線路に横る
京釜線倭館附近で保線區助役が發見

【釜山】十九日午前八時廿分頃京釜線[illegible]驛、若木間に年齡四十歳前後の朝鮮人男の生首と胴體が千切れになつた手足、胴體が線路の上にバラ〳〵となつて散亂してゐるを倭館保線區助役が發見したが氏名住所不明で假埋葬に附した

トラック橋下に墜落

【光州】十九日午前六時半頃順天邑本町湊京吉方の貨物自動車を運轉手金容[illegible](二〇)が操縱し寶城郡法聖浦から順天に向ふ途中松汀里街道長坪橋上に差かゝつた際スプリングが折れたゝめ運轉の自由を失ひ橋下水中に轉落顚覆したが運轉手及び荷主はいづれも輕傷で命拾ひをした

衝突して溺死

【安岳】大同江面助王里金衡善方の傭人で古物仲買をしてゐる中和郡洋井面西井里金炳淑(二〇)は去る

お花見に浮かれる學童生徒を禁足
夜間の個人行動は絶對不可
保導聯盟のお達示

【平壤】府內の各學校生徒兒童の校外保導に關しては實施以來頗る好成績をあげてゐるが、十九日午後平中において中學部初等部の聯會を開催、各報告あり次いで廿日より廿七日までの櫻花期間中の保導に關して種々打合を行つた、當日は各例外出を許可するも夜間は父兄同伴又は團體でなければ外出出來ぬことに取定め櫻花期間指導の實をあげることにした

惨や紅匪の暴虐
窮民救濟の穀類八十石と駄馬二十頭を掠奪

【咸興】二十日咸南國境情報＝對岸臨江縣內に潜操する紅匪李紅光の一隊約二百名は十六日通化縣に移動し同縣城から同縣八區警察署管內に輸送中の窮民救濟穀類八十石並に駄馬二十頭を掠奪した上に護衛の警察隊員十五名を拉去した

海州學組會議

【海州】二十日午後四時から海州學校組合では同事務所に十年度海州學校組合議員出追加更正豫算の組合會を開催、約二時間の間協議して散會した

新義州の强盗犯人
青島で捕る

【新義州】新義州德力出張所强盗犯人新義州眞砂町六丁目新華園ボーイ山東省生れ王崇義(二二)は食田文弱刑事の手で青島に潜伏中を逮捕されたが、同人の自白によつて共犯者が新義州にゐることが判明し十九日新義州署今村司法刑事は前記新華園を襲ひ同料理店のボーイ羅州亮(一七)を檢擧、嚴重追窮した結果、犯行の夜見張の役をつとめたことを自供した

改良篠製造競技會

【咸興】定平郡高山面[illegible]陽里の生活改善實行會では去月二十三日同面公普校庭で改良篠の製造競技會を開催したが出場者男二十一名、女二十五名に達し純なひから八叺の製造まで最短時間男一時間二分、女一時間廿一分の記錄的成績を示し殊に『女が繩をなへば家族に病人が出來る』との古い迷信を完全に打破し物心兩面の効果大なるものがあつた

妾五人も伴れた男
國境の關でご用
千七百圓の詐欺もばれて
ひと儲けの夢破る

【新義州】忠北永同郡深川面明川里崔南明守(三七)は十七日現金一千二百圓をもつて妾五人を同伴、渡滿の途次、平北警察部移動班に取押へられた、取調べの結果同人は鄕里の富農であつたが妾を五人も蓄へて亂痴氣騒ぎをした揚句、遂に金に窮し商賣資金にするのだと他人から一千七百圓を詐取して妾を隨へて滿洲で一もうけせんと渡滿の途中、關所で御用となつたものである

春川金組總會

【春川】金融組合では定時總會を十九日午前十一時から公會堂で開催、一、九年度業務報告並に財産目錄承認の件、事業報告書、剩餘金處分案承認の件に丁股發監事の意見書を朗讀一致承認ついで組合長挨拶、理事、監事の手當支給額(年額六十圓)監事謝禮(三十圓宛)異議なく原案通り決定知事告辭(內務部長代讀)郡金に組合會江原道支部長(山田)參事の祝辭があつて閉會した因に剩餘金は五十九圓七十一錢でその內法定準備金三千八百八十五圓五十五錢、配當金一千二百

京日トーキー映畫會

日時と場所

廿二日	群山(喜笑館)
廿三日	全州(全州劇場)
廿四日	裡里(裡里劇場)
廿五日	江景(江景劇場)

色めき立つ
釜山
內地人側は有權者激減

【釜山】釜山府會議員の選擧戰は廿一日午前九時期日の告示と共に受附を開始、全鮮俄に色めき立ち有權者名簿閲覽開始で政戰の前奏曲となり活況を呈して來た因に有權者數はその後嚴重な調査の結果多少の異動を來たして△內地人五、六四九名、朝鮮人一、八四八名合計七、四九七名と確定し前年三月執行當時の補缺選擧に於ける有權者に比して二一七名の增加が、內地人側に於いては內地人教育費賦課の府稅額五圓に達せず六十七五名が失格し、ために選擧戰に影響するものと見られてゐる

政戰神經は尖る
仁川では伴康衛氏
眞先に火蓋を切る

【仁川電話】五月廿一日全鮮一齊に行はれる府邑面會議員の總選擧は二十日選擧告示があり、廿一日午前九時から立候補の受附を開始仁川府ではいの一番に本町三丁目雜貨商伴康衛氏(現議員)が立候補を届出で政戰の火蓋を切つて落した、同氏は仁川府綜合青年團長にも白羽の矢が立てられてをり高點を獲ふものと見られてゐる

全南辭令(廿日附)

產業技手　西岡淳一郎　任郡技手、羅州郡在勤を命ず
同　松浦雄一　同　順天郡在勤を命ず
同　末吉市之丞　同　麗水郡在勤を命ず
同　孫東瀬　同　長城郡在勤を命ず
西山次雄　產業技手に任ず、珍島郡在勤を命ず
郡技手　中尾虎次郎　依願免本官

人の動き

▲朱慶南產業部長　十九日馬山へ
▲津田京城稅務監督局直稅課長　二十日江景へ、廿二日扶餘、廿三日論山へ
▲槇田江景稅務署長　同
▲塚本同直稅課長　同
▲小坂馬山署[illegible]防主任　赴任挨拶のため廿日釜山支局來訪

若妻の苦難
夫を慕ひ家出した
―昭和の朝顏日記―

【安州】平南寧遠郡德化面新德里崔承熙(二〇)の長男崔俊信(二三)は三年前鄕里で金鳳女(一七)と結婚したが同娘一ヶ月後安州に出で一と儲けすると稱して鄕里を出たきゝ香として消息なく最近風の便りに安州の織物工場で働いてゐるとの噂に鳳女は矢も楯もたまらず朝顏日記の深雪を地で行き夫の後を慕ひつて价川までの自動車賃のみを懷中にしたゞ〻四日間家を飛び出し价川よりは步いて安州に來て方々探したが皆目所在が分らず金もなくなつたので安州署に保護を願ひ出たが金司法主任の同情により誘拐の懼ありとて寧遠署に照會すると共に目下懇切に保護を加へてゐる

元船員の惡事

【統營】全南光陽郡骨若面大仁里元船員山本梁組員張大人(二四)は去る十六日統營敷島町廣田石油商店を訪れ米山丸が統營郡遠梁面蛇梁島沖合で石油をきらし海上碇泊中であるから油一罐を貸して貰ひたいと巧みに欺き賣却消費の上十八日また同樣手段で詐欺化さうとしたが居合せた統營署員野刑事が見破り目下餘罪取調中

府會と教育部會

【開城】廿二、三日午前十時府廳會議室で府會を招集、十年度府戶別稅の等級、賦課率と納稅義務者の個人別等級、賦課額を上程審議する筈、引續き廿三日午後二時から第一、第二教育部會を開催、十年度府第一、第二部特別經濟戶別稅の等級、賦課率と納稅義務者の個人別等級を上程審議する

法院支廳復活運動
寄附金募集方法を協議

【馬山】愈よ實現することになつた馬山法院支廳の合議制復活に關し寄附金募集方法等につき十八日午後二時金融組合樓上で各町總代期成會委員三十餘名集合の上、募集額一萬二千圓の割當と募集委員の人選を行つた結果新馬山一區、舊馬山四區に分ち等級査定を基準として來る五月二十日までに取纏めることになつた、因に合議制復活に伴ひ判事一名增員の上八月一日開廳の豫定である

コソ泥ご用心

【統營】最近市內各所でコソ泥が横行、統營察當局を惱ましてゐる折柄、去る十八日夜は大和町大每通信員古賀德氏宅に何者か侵入、金側腕卷時計その他の盜難があつたが更に十九日夜同町朝鮮時報支局長島村好忠宅でも現金四十圓の盜難事件があり警察では容疑者を檢擧取調べ中

官民合同の觀櫻大會

【海州】年中行事である海州記者團主催の官民合同第五回觀櫻大會は二十二日午後七時海州神社境內で開催の豫定で記者團では萬般の準備中であつたが一般官民からも大いに賛成し申込が殺到して例年以上の盛況を呈するであらう

舒川產組總會

【長項】忠南舒川郡の生產組合舒川產業組合では廿三日午前十一時から組合事務所で第八回定時總會開催する

日本棋院　昇段大手合戰譜　(4)

先番三段　加藤三七一
先相先二段　伊藤清子

いろはにほへとちりぬるをわかよたれそつ

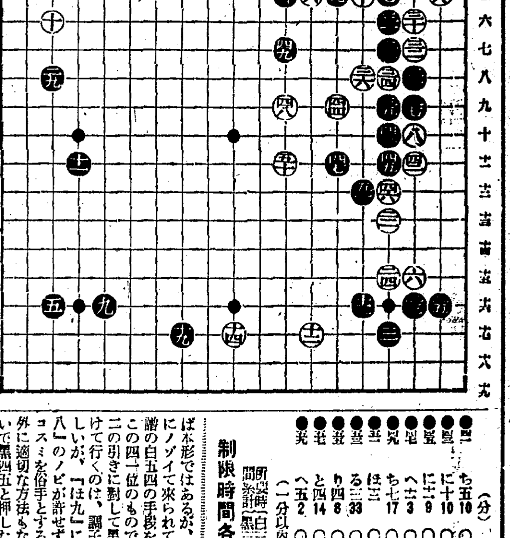

對局者の言葉

(黑)四一は緩んで居るやうですが、他に適當な着手も見當らなかつた

(黑)四三は妙な調子ですが、次ぎの四子の押しを含んで形かと思つた、この四三で『ほ九』に押すのには、白『へ八』のノビとなつて、一以下の黑を薄くします、こゝは譜の四三に次いで四四とカケて行く筋のところです

(黑)四九のトビなども成算はないのですが、こゝに一著ないと薄くて打てないやうです

それに白五十を認つて五一とフクラむ調子を求めたわけですが―(白)五二、五四の手段の露骨は否定しませんが、五五のツケコシの成立しないこの場合はこんな風にやつて行くより外に方法もないらしい

(黑)五七で『と六』とハネて行くのは、白『り五』の切りを入れられてから五九と引いて居られるのが嫌でした

譜のやうに五子を捨てる方針が安全第一でせう

戰の跡

●黑四一で『り五』にトンで居れば本形ではあるが、白五四と露骨にノゾイて來られて存外らしい、譜の白五四の手段を假想すれば、この四一位のものであらう○白四二の引きに對して黑四三と添ひつけて行くのは、調子の上からおかしいが、『ほ九』に押して白『へ八』のノビが許せず、『ほ十』のコスミを俗手とすると、譜の手以外に適切な方法もないらしい、次いで黑四五と押した結果から顧ると、四三を異とするには及ばぬが―この邊に廢物としての棋の片鱗を窺知し得るのである●黑五一とフクラむ事になつては整形されて來た、殊に黑『ろ七』白『ろ六』黑『い七』と下る筋があつてこゝに先手一眼を保ち得るのだからこの黑への白からの嚴しい攻めは、却つてアマサれる懼れがある○白五四、五六と俗を顧みずに攻撃を開始したところ、伊藤夫人の棋風の一端の現はれである

(分)

黑		(分)	白		(分)
●四一	ち五	10	○四二	は十二	12
●四三	に十	10	○四四	へ九	28
●四五	に十一	9	○四六	に十三	
●四七	へ十一	3	○四八	ち九	14
●四九	ち七	17	○五〇	ち十二	8
●五一	ほ十二		○五二	る四	8
●五三	る三	33	○五四	ち四	
●五五	り四	8	○五六	と五	7
●五七	と四	14	○五八	ほ四	4
●五九	へ五	2	○六〇	ほ五	

(一分以內は切捨)

所要時間累計　白三・〇七分　黑三・二八分

制限時間各七時間

原料香水　オリヂナル香水

オリヂナル香水御愛用の方へ

只今人氣沸騰せる

全額拂戾しを致します

即ち大・中・小瓶何れにても御買求めの上其空函を本舖へお送りになれば

直に＝同額同質のオリヂナル香水を進呈

御買上げは即刻!!

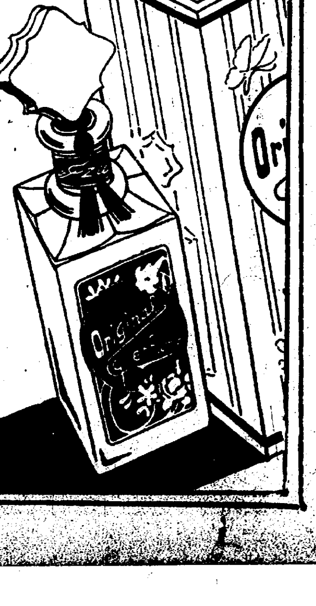

全額拂戾方法

お買求めのオリヂナル香水空函(大瓶二圓 中瓶一圓 小瓶五十錢 何れにても)を

本舖　安藤井筒堂景品係へ　東京市日本橋區水天宮前

御送りになれば直に＝同額同質のオリヂナル香水を進呈致します

送り方

全額拂戾の大優待ですから空函へ送料用として

大瓶なれば三錢切手　四枚
中瓶なれば三錢切手　三枚
小瓶なれば三錢切手　二枚

添へて御郵送下さい

封筒として十五グラム(四匁)毎に三錢切手を御貼付の事　不足、未納は受付ません

御注意

御申込は御一名一個限りです
販賣店よりの御申込は絶對に御斷り致します

◉期間　本月卅日まで

特長

普通香水に比し三十倍の濃度を有して居ります
一滴の薫りは……よく一週間を保ちます
是非一度……お試めしを願ひます

原料香水　オリヂナル本舖

株式會社　安藤井筒堂　東京市日本橋區水天宮前

京城日報 朝刊夕刊共八頁

金剛 クスリハ 山岸

京城府本町一丁目 合資會社 山岸天佑堂
電話本局 二三七三・二〇一四・三三〇三番 振替京城
:: 卸と小賣・通信販賣 :: 毎月營業月報發行

中央公論社發行
五月號 堂々の威容を見よ 本日發賣
中央公論 定價八十錢

(特輯) 顚落自由主義の檢討

音樂の革命 兼常清佐
軍需工業と戰爭の關係 有澤廣巳
内田信也と島田俊雄 馬場恒吾
歐洲の戰慄・獨の再軍備宣言 益田豊彦
世界經濟の困惑 高橋正雄
長谷川如是閑 中野正剛 杉山平助 石濱知行 上司小劍 清澤洌 田中惣五郎
◆レーニンの遺骸……林 髞
青年大關・武藏山 上司小劍
常陸山梅ヶ谷 時代と今 岡本一平
詩と漫畫 戯畫の深刻化 窪川鶴次郎 柳瀬正夢
『鮮女坐像』土田麥僊
天才・偉人論 駒井卓
議會政治とその前途 鈴木文史郎
大衆小說 中居屋重兵衛 村松梢風
(詩) 春雪……三好達治
泰西紅燈街行脚・藤岡昇
春・人間生態學 杉田直樹
改革原理としての思想体系 河合榮治郎
梟雄ヒットラー 鶴見祐輔
櫛風沐雨 内田百間
社會時評 末弘嚴太郎
掏摸と横濱開化 長谷川劉
親子の話 勝本正晃
☆單獨早慶戰の提唱……和木清三郎
大衆娯樂の崩壞とその生誕 權田保之助
現代作家・作品への曾見 片岡良一
學界刷新論 佐伯矩
晩年の山田美妙……本間久雄
婦人犯罪素描 尾後貫莊太郎
流行歌とその歌手達……増澤健美
谷崎潤一郎論 生田長江
政界秘話 是清翁の登場 小泉三申
(小說) 緣談懺悔 宮地嘉六
とうちやん讀本 街の人物評論 辰野九紫
自由畫稿 逍遙談叢 吉村冬彦 市嶋春城
(小說) 田舍芝居 川端康成
(戯曲) 汐干潟 久保田万太郎
創作劇場 村山知義
嚴正・不羈の大論文 憲法學說と政治 中野登美雄

結核の早期徴候と新療法 醫學博士 正木俊二

婦人公論 五月號 素晴らしい

嫉妬ゆゑの愛の破綻
▽妻が嫉妬をした場合
▽夫が嫉妬をした場合
▽娘が嫉妬をした場合
(實話)
座談会 家を嫌ふ娘
◆娘達は何故ぜ家を嫌ふか◆夢に憬れての故か？◆都會中心の教育◆封建的な今日の家庭生活◆娘に及ぶ母の權利◆經濟的な壓迫◆思想上の壓迫と性的の壓迫◆強ひられる結婚◆今日の娘を何う導くか？
★家と家を嫌ふ娘 杉山平助
新戀愛教科書 武者小路實篤
★この書あつて貴女の愛は清く美しく幸福である。
大評判!! 金の鍵の匣 里見弴 作
面白い! 素晴らしい名小說 愈々新連載大好評

婚約時代

近世社會經濟學說大系
豫約募集
第一回配本 本多利明集
解題 京大教授 經濟學博士 本庄榮治郎氏

未發表の文獻を集む 一流の解題者を網羅し
全拾九卷 實物全國書店テ御覧ヲ乞フ 内容見本進呈 詳細は之にて御承知を乞ふ 價格の至廉は此種文獻として實に空前の事である。

本書は社會經濟に關する思想學說書としての立場以外に徳川時代に於ける制度組織、法制、慣習等當時の史實を知る資料として絶大の價値あるもの。經濟研究家は勿論史實研究者、大衆作家にとつても亦看過し得ざる貴重なる文獻である。

堂々たる解題者の顔振れと書目

卷數	書名	解題者
第一卷	熊澤蕃山集	野村兼太郎
第二卷	山鹿素行集	内田繁隆
第三卷	貝原益軒集	瀧川政次郎
第四卷	淺見絅齋集	田崎仁義
第五卷	新井白石集	猪谷善一
第六卷	荻生徂徠 三浦梅園集	黒正巖
第七卷	太宰春台集	中村孝也
第八卷	本居宣長集	長谷川如是閑
第九卷	中井竹山 中井履軒集	菅野和太郎
第十卷	本多利明集	本庄榮治郎
第十一卷	山片蟠桃集	土屋喬雄
第十二卷	海保青陵集	石濱知行
第十三卷	石田春律集	小野武夫
第十四卷	佐藤信淵集	大川周明
第十五卷	二宮尊徳集	八木澤善次
第十六卷	佐久間象山 高島秋帆集	金子鷹之助
第十七卷	藤田東湖集	林癸未夫
第十八卷	坂本龍馬 由利公正集	尾佐竹猛
第十九卷	神田孝平 福澤諭吉集	加田哲二

一申込略規一
◇體裁 四六判特製五百五十頁前後函入の美本
◇卷數 全十九卷、各册獨立單本の型體を爲す
◇配本 第五回迄毎月一册づゝ第六回より月二册づゝ配本一ケ年にて完了す
◇會費 毎月一册につき金一圓念錢(送料廿一錢)
◇締切 此種文獻集として前例なき廉價である。
◇申込 全國書店百貨店及び發行所にて受付
昭和十年五月五日

【解題】京大教授 經濟學博士 本庄榮治郎氏
『經世秘策』或は『西域物語』の著者として有名な本多利明(一七四四—一八二一、延享元—文政四年)は徳川中期に於ける最も卓越した政治學者經濟學者である。天文學、數學、物理學にも長じ、當時の…

東京市神田區錦町一 振替東京四五三四〇
誠文堂

台灣未曾有の被害 死傷者八千人に及ぶ
家屋の倒壞は一萬七千餘戸 台灣總督府警務局が發表

【台北廿一日電通】廿一日午後六時現在、警務局發表震災の被害左の通り
新竹州 死亡八五四名▲重傷九七一名▲輕傷二三九五名▲行方不明三名▲家屋全壞四、一八六戸▲同半壞四、五八六戸▲同大破二、四八〇戸▲同小破一、三三八戸
台中州 死亡一、四九八名▲負傷四、〇三六名▲家屋全壞二、〇〇三戸▲同半壞三、〇四六戸
被害の最も甚大なるは豐原郡の內埔庄及び大甲郡清水街である

中後里全滅か 壓死者二千を超さん

【台北廿一日電通】廿一日の地震の震源地台中州は台灣全土を通じ第二に位する人口稠密の土地だけにその被害は甚大と目されてゐるがその中でも最も激甚と豫想されてゐる豐原郡は八萬二千の人口を有して居り、死傷者は四千を數へられてゐるが、右は午後一時迄に判明せる數であるから、まだ／＼死傷者は増加するものと見られる、豐原郡の中最も被害の甚だしかつたのは內埔庄で、同庄は一萬六千の人口を有して居り、十二の大字より成立してゐるが、右の中後里部落は住家住民共全滅したのではないかと危まれてゐる、內埔庄公學校教員二名は自宅で壓死を遂げた、なほ台北市と震災地との交通々信機關が不完全なるため被害の詳細を知るを得ないが、壓死者は既に二千以上に達して居り又鐵道の被害は破損個所三十ヶ所を示してゐる

震源地(台中北東三十キロ)

【台北廿一日電通】今次地震の震源地は台中の北東三十キロ新竹州南部の後龍溪上流であり新竹、台中兩市は震源地に近いためその被害も甚大である

二時間半ゆれ續く 古老の話、未曾有の地震だ

【台北廿一日電通】廿一日午後一時廿分台中市より台北市某所に達した情報によれば地震は台中方面では午前六時より同八時三十分迄殆んどぶつ續けに土地が震へた、台灣の古老と雖も曾つて經驗せざる大地震であつたとのことである なほ公報ではないが、台中州豐原郡の被害は最も激甚にして死者既に七百人を突破、負傷者に至つてはその數を算ふるに由なく又醫師の少數なるため負傷者に對する應急の用意間に合はず更に地域廣大なる結果、被害調査行屆かず、眞に慘憺たる光景を呈してゐる

台北病院は大混雜 次から次へ負傷者來る

【台中廿一日電通】台中市の被害は殆んどないが、州下の被害は頗る甚大で台中病院は全く戰時狀態を呈してゐる、內埔、平里、神岡の全滅にトラック、バス、リヤカー、牛車等により運ばれて來る負傷者の車內から泣き叫ぶ聲、血にじむ手足を車の外に現したまゝ次から次へと病院の門をくゞる、院內に入れば外科は勿論、內科その他も超滿員で、醫員や看護婦は轉手古舞の大活動を續けてゐる

この慘狀

【台北廿一日電通】被害甚大の內埔庄は家屋殆んど倒壞し庄長、助役、公學校長その他有力者は全部壓死を遂げ、生き殘つた庄民は指導者を失ひうろ／＼するのみである、地震の襲來が早朝であつた爲め遭難者は何れも寢のみ寢のまゝ逃げ出し慘狀は一層甚だしい、內埔庄の一部落中支園では廿一日正午現在の死者は五百を算し全部落全滅に等しい、又去る十七日竣工したばかりの農民學校は押し潰されてしまつた

續々と救護班

救護班出動した

【台中廿一日電通】台中州知事の要請により台中大隊より將校外下士官五十名並に衛生班、台北衛戍病院救護二班急行した、その中一班は苗栗地方に他の一班は大甲地方に派遣され台南衛戍病院からも

慘狀を氣遣ふ 松岡台新社長

【東京電話】廿一日午後三時二十五分東京驛着富士號で入京した台灣新聞社長松岡富雄氏は、ステーション・ホテルで郷里の震災を氣遣ひながら左の如く語る 台中、新竹兩市の被害狀況が判明しないので心配してゐる、この兩市が被害を受けたとすれば容易ならんことである、被害甚大を傳へられる台中州豐原郡の內埔庄は台中市から十五キロ程離れた所であるが、全滅を傳へられてゐる所は戸數二百戸住民一千人程の小部落であらう、そこには大日本製糖の工場があり內地人は少なく、本島人が大部分であるからそれだけ救濟に急を要する譯である

豫備金支出 應急救濟策について けふ大藏省で協議

【東京電話】台灣の震災は意外に甚大を極めて居るので大藏省では廿二日台灣總督府並に拓務省よりの報告を待ち、應急救濟策に關する準備工作として省議を開き協議することになつてゐるが、取敢ず第二豫備金支出により應急處置を講ずる方針である

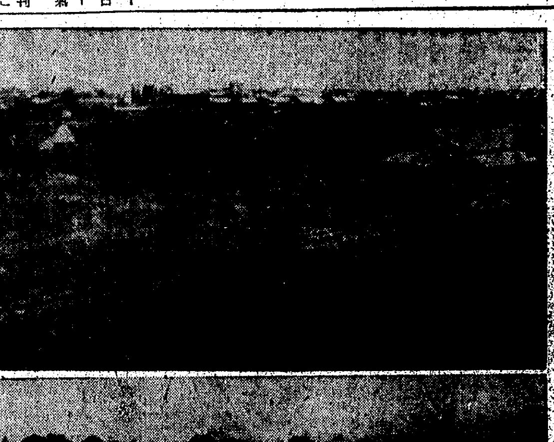
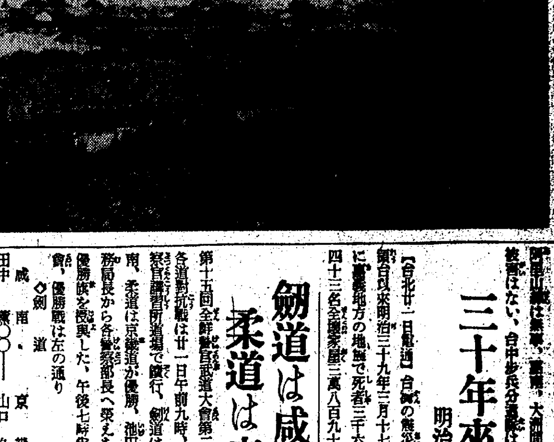

震災に見舞はれた台中州大甲(上)と大安港(下)

鐵道復舊は一ヶ月 電燈はつく

【台北廿一日電通】震災により電線切斷のため新竹、台中兩市には廿一日夜は電燈が點くまいと豫想されたが、島內を縱橫に走つてゐる台灣電力線は案外被害少く、豐原郡清水方面に多少切斷個所を見たのみで、他は被害輕少なため新竹、台中兩市は廿一日夜から電燈が點ぜられ市民はほつと蘇生の思ひをしてゐる、なほ鐵道線路の被害は案外に甚だしく、台中山手線は開通に一ヶ月を要する見込で、縱貫山線は新竹、豐原、大甲間も被害はない、台中步兵分遣隊は豐原、大甲方面に出動し救助と人心安定に努力してゐる

仁川觀測所に感ず 最近ない强震
距離は千五百六十キロの地點 台中州大肚溪の中流と發表

【仁川電話】台中州の大地震は仁川觀測所の地震計に廿一日午前七時五分十八秒、最近にない强烈な振動を以つて感じたので直に國富所長の調査の結果左の如く判明した 震源距離は千五百六十キロで、震源地は台中州大肚溪の中流と發表した、初期微動の繼續時間は二分四十二秒九で、最大振幅は〇、八ミリに達し、全體の餘震は數十回に及び目下正確な回數を調査中である右に就いて國富所長は語る 最近台中州大肚溪一帶の斷層は活動してはゐませんが、この度の大地震の原因を調べて見るに地殼運動に依る地震です、今日まで台灣にかける被害者を出した程度の地震は大正五年十一月十五日、大正六年一月五日、同一月七日の二回で、今度の地震は前回とは較べものにならぬ程の激震の模樣です、詳細のことは目下電報で調査中です

皇帝陛下 奈良から大阪へ御成り 武庫離宮御宿泊

【神戶電話】滿洲國皇帝陛下には廿一日午前九時五十分御宿舍奈良ホテル御發、同十時五十分大阪湊町驛御着、奉迎の市民に御挙手を賜ひつゝ、中之島中央公會堂に成らせられ、御先着の東久邇第四師團長宮殿下と御歡談の上御會食遊ばされ、それより市民奉迎の式場に御成り安井知事の奉迎文の朗讀を受けさせられたが、午後一時卅分大阪驛御發、同二時十五分須磨驛御着、御宿舍武庫離宮に入らせられた

四長老會議で― 若槻男引き出し策 町田商相に一任す

【東京電話】政府は內閣審議會委員の候補者に關し過般來極秘裡に交渉を行つた結果、齋藤實子、山本達雄男兩氏の內諾を得、水野鍊太郎、靑木信光子の兩氏の承諾も略確定視されるに至つたので愈よ來る廿六日正午より首相官邸に岡田首相、高橋藏相、町田商相、床次遞相の四長老會議を開き收めて政民兩黨及國餘の有力候補者を內定の上審議會組織の本工作に乘出すことゝなつた、而して右のうち民政黨側の意向については大體町田商相に斡旋を一任することになつてゐるが、岡田首相、高橋藏相はこの際、審議會の權威を益々重からしめるため、民政黨側の前總裁若槻禮次郎男の參加方を衷心希望してゐるので、廿六日の四長老會議においても岡田首相は特にこの點に觸れ三長老の諒承を求めて町田商相に斡旋方を乞ふものと見られてゐる

我軍の歡迎會場 突如發火し全燒 放火の疑ひ、九名檢擧

【ハルビン廿一日電通】二十日午後四時半頃一面坡北滿俱樂部で日本軍歡迎會を擧行の最中、突如天井裏より發火し、折柄の猛烈な風に煽られ手の下しやうなく同六時に至り同俱樂部を全燒して鎭火した、取調べの結果放火の疑ひ濃厚なるものがあるので、一面坡の我軍では容疑者として九名のソ[illegible]を檢擧目下取調中である

電車道に寢込む 二十七台が立往生

京城府清進洞二九一黃□生(二三)は廿一日午後九時花見に行つて泥醉の揚句鐘路二丁目停留場前の電車道に寢込み、之がため電車を廿七台立往生させたので鍾路署で檢擧した

府議戰第一日風景 乘出した候補者 初日四十六名に及ぶ

昨夕刊締切後の京城府會議員立候補屆出受附は左の六名であり、結局第一日の立候補者は四十六名に達した
清進洞 劉承復(現)
蓮莱町四 上杉直三郎(新)
漢江通 鹿住榮八(新)
太平通 齊藤禰七(現)
舟橋町 安培根(新)
北米倉町 朴容濟(新)

女給漢江へ飛込む 直ぐ救はる

廿一日午後五時頃漢江人道橋上流の漢江神社の岩頭から婦人が飛込み自殺を圖つたが、ボート遊び中の苑洞四五〇印刷職工崔南一君(二〇)外一名が漕ぎつけ救助した、女は京城府昌信洞五一四經濟食堂女給文旅姬(二〇)で、厭因についてはただ泣くばかり

權威者を招いて 廣く意見を聽取 拓務審議會の前提か

【東京電話】拓務省では拓務行政の根本的刷新と機能發揮の爲め、過般來外地長官との聯合協議會並に省議を開催の上、今後拓務省として調査研究すべき重要事項を決定したが之が具體化に際しては民間にかける權威者の意見及希望事項を聽取し萬遺憾なきを期する必要あるを以て、五月早々財界、學界、政界をはじめ海外拓殖事業に經驗を持つその道の權威者多數を招待し懇談會を開催することに決定した、即ち拓務省多年の主張である拓務審議會の設置が、諸種の關係上不可能なる爲め之に代る機關として創設する前提手段と見られてゐる

海軍協會 きのふ發會式 半島に新しく生る

半島に新しく生れた海軍協會朝鮮本部の創立總會と發會式は廿一日午後二時廿分から朝鮮金融組合聯合會の講堂で今井田政務總監、植田軍司令官、飯田海軍中將、本府各局長、各道知事、外新六百名の會員參會して華々しく擧行された まづ時實委員長の挨拶、有賀光豐氏座長に推され、官村少將の經過報告、會則審議の後今井田總監は拍手裡に本部長に推戴され、挨拶、更に役員を推薦し創立總會を終り、次いで發會式に移り今井田本部長式辭、飯田會長告辭(飯田副會長代讀)來賓祝辭には大角海軍大臣、宇垣總督、鎭海要港部小林司令官それ／＼代理朗讀、李允用男爵、伊達京城府尹の祝辭の後祝電を披露し祝宴に入り高歌を和して午後四時半散會した(寫眞は發會式)

春競馬 午後番狂はせ

京城春競馬第二日の廿一日は朝來好天氣にかてゝ日曜日のことゝて人出多く、午後は滿員、大串軍參謀長も見えた、馬場では十競馬(乙)でダイアカシが單勝で百二圓五十錢、十競馬(甲)でセンナンが三着となつて七十九圓五十錢を出す番狂はせがあつた

勝馬豫想(三日目)

春競馬第三日の勝馬豫想を次に記するが例によつて當るも八卦當らぬも八卦でファン各位の御參考に供するのみである ◇第一(本俱抽新)1チトセ2ダイサンコンゴウ◇第二(他俱抽新)1アルプス2バツヤン◇第三(新呼)1カンボタン2ロビンメヒリユウ◇第四(各新古)1レツドウキング2シユンレイパス トラトス◇第五(古呼)1カンザヤ2パ[illegible]◇第六(本俱抽新)1ホクフウ2ラツキイセブン◇第七(甲)(他俱抽新)1サイキユウ2シンホウザン3カネツ穴アジアセンプウ◇第七(乙)(他俱抽新)1ツキノウラ2イナンヨシハマ穴アケミ◇第八(新呼)1ラツキ1フエロ1 2テンエイ穴アキリユウ◇第九(甲)(抽古)1コウフウ2イネホ3ナニワリンプウ穴シチフク◇第九(乙)(抽古)1ホーライ2ダイイチスプレン3ミナカイ穴ダイイチミドリ◇第十(古呼)1コールボイ2フクリユウ◇第一(障碍)1シヨウワ2ケンヨク

三十年來の大災害 明治卅九年のを凌ぐもの

【台北廿一日電通】台灣の震災は領台以來明治三十九年三月十七日に嘉義地方の地震で死者三千六百四十三名全壞家屋三萬八百九十七戸を出したことがあるがその他は極く輕微の地震があつたのみで今回の震災は明治三十九年地震を凌ぐ大災害を與へてゐる模樣である

劍道は咸南 柔道は京畿優勝

第十五回全鮮警官武道大會第二日各道對抗戰は廿一日午前九時、警察官講習所道場で續行、劍道は咸南、柔道は京畿道が優勝、池田警務局長から各警察部長へ榮えある優勝旗を授與した、午後七時半閉會、優勝戰は左の通り
◇劍道 咸南・京畿
田中 薰〇〇―山口 久夫
宮田 三郎〇〇―〇西村 房吉
及川 清〇〇―千住 薰
井上 公義〇―〇〇伊藤 清
下川 等〇〇―〇石原 一人
◇柔道 京畿・忠南
松尾(本町署)〇―馬渡(大田署)
小西(東大門)―×―鄭(大田署)
吉田(本町署)〇―孟(大田署)
山田(本町署)―×―有方(大田署)
笠松(西大門)―〇笠松(大田署)

明治二勝 11―7 對慶應戰

【東京電話】六大學野球聯盟春季リーグ第二日、慶應對明治の第二回戰は廿一日午後零時三十八分から神宮球場で野本(球)長澤、森伊丹(壘)四氏審判の下に明治先攻で開始、結局十一對七で明治連勝す、閉戰三時四十五分

慶應	001102300	7
明治	120030302	11

法政再勝 19―6 對帝大戰

【東京電話】法政對帝大二回戰は慶明戰に引續き宮武(球)關口、天知、森田(壘)四氏審判で帝大先攻開始十九A對六で法政二勝す閉戰五時三十五分

帝大	000023100	6
法政	23024134A	19

東華敗る 2―1 殊勳の全京城

東華對全京城の蹴球試合は廿一日午後二時五十五分から京城運動場で玄正柱氏審判、東華の先攻で開始、全京城好く鬪ひ前半十八分に一點を先取すれば東華三十分で一點を返へし同點、接戰の儘後半に入り、兩軍一進一退四十分に至り遂に全京城決定的一點を獲得して結局2―1で東華チームを敗る
全京城2(1―1 1―0)1東華

娘つれた儘 歸らぬ女房 誘拐されたか

京城鐘路一八六ノ二金光旭方止宿雜貨行商人李時鉉の妻徐小女(三〇)は娘玉仙を連れて廿一日朝商賣に出たまゝ行方不明となつた、同女は十九日江原道から來たばかりで娘が七ヶ月、現金四十六圓を所持してゐるので或は誘拐されたのではないかと夫から府內各署へ保護を願出た

迷子が廿四人

廿一日は花見客で府內各方面の遊園地は大混雜を呈し、迷ひ子も續出、鍾路署だけでも二十四人の迷ひ子を預り、お巡さん達を困らせた
◇
また城大附屬病院校二、三年生七十名は廿一日入城、府內で六名が迷ひ子となつたので受持先生は府內各署に搜索願ひを出した

けふのお天氣 天氣よく暖かい

吾等が生んだ世界的名優 早川雪洲一座來演 當る四月二十三日 二十四日 二十五日 二十六日
總員百餘名
熱烈なる御待望の!! 名優早川雪洲! 女優軍を引き具し愈々來演
上演目 第一 第七天國 二幕 第二 女優と詩人 一幕 第三 天晴れウォング 三幕
入場料 特等 三、五〇 一等 二、〇〇 二等 一、五〇 三等 一、〇〇
後援 京城日報社 京城日報 朝日座 會場

婦人と修養 五月號
滿洲國皇帝陛下御來訪畫報
貧しき母の榮光 秦賢助
母の力 愛の力
岩手縣 六原靑年道場を訪ねて
眞の日本精神とは…
女中さんから中將令孃に
良寛さんと愛の力 吉岡彌生
敦壇に立つ板倉ちの子夫人
全村こぞつて台所を改造する村
職場に働く女性を訪ねて
◎この外、家庭の實用記事滿載!
定價廿錢 婦女界社
全誌面悉く感激に滿ちた修養雜誌! 隅から隅まで一行の無駄もない雜誌!
失職は寫眞家になれ 公認 東京寫眞學校
入院隨意 新龍山三角地 西原產婦人科 電龍一〇三五番
特別案內 高級住宅を求む 本町ホテル 二十九號室
恩給 電話 思給
入院隨意 中島病院 內科 小兒科 院主 中島貞信
さくらニッポン 花見かっぽれ イタヘイ レコード
肺患 クマクロ 黎明會
巡査 日本警務學會
補缺募集 文部省認可 興文中學校 廣島縣吳市
日本生命 醫員採用 朝鮮支店
淋疾・黴毒 塩井皮黴科
京日案內
甘栗太郎 本町
書籍古本 金剛堂書店
金丸に限る 銃砲は金丸銃砲店
ランラン ホマート RANRAN POMADE

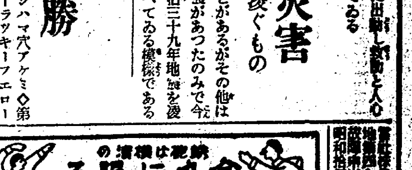

製藥會社が完成した・本格的養毛料

三共のヨウモトニック

若禿 フケ 拔毛 止

單純なフケや痒味止めならイザ知らず・少く共頭髪の異常を征服して・病的のフケ脱毛を止め・若禿・若白髪を豫防し・毛髪に彈力ある艶かさがお望みなら・醫療的性能を發揮するヨウモトニツクを是非共お試み下さいませ。

一般脱毛・産後病後の脱毛防止
フケ痒みの除去・若禿・若白毛の豫防
毛髪の榮養美化に……

中川清博士講述「美髪保存の秘訣」發賣元より無料送呈

(定價 小1.20 大¥2.00 徳用¥5.00・百貨店藥店化粧品店にあり) 製造元・東京室町 三共株式會社・發賣元・東京室町 泰昌製藥株式會社

ライオン齒磨

大懸賞

課題

下の文字を組合せライオン齒磨世界一と云ふ事を表はす標語にして下さい。

ラ	ガ	ン	イ
キ	ハ	イ	カ
ミ	オ	セ	ー

特等

各品百名宛 七百名

(イ) 日本航空輸送株式會社 長距離 空の旅行券
(ロ) 服部時計店製 金側腕時計(十八金 縁り八型)
(ハ) 六櫻社製(オプター六・三玉付) ベビー・パール寫眞機
(ニ) 御木本眞珠店製 本眞珠金指環(十八金 彫刻入)
(ホ) 日米商店製 富士號(子供形)自轉車(廿吋)
(ヘ) 吉徳商店製 特製 上村露子氏作 振袖人形(ガラス箱入 一尺四寸丈) フランス人形(二尺五寸丈)

壹等

式千名 (イ・ロ合計)

(イ) 一流劇場一等入場券(八月興行但し京大阪に御在住の方へ)
(ロ) クローム側腕時計(服部時計店製) 又は美術置時計(東洋時計株式會社製)

其他式等より五等までを合し、當選者總計五拾萬名餘、賞品多數あり。

寢る前にも子供さんにもライオン齒磨

規定

▲お答の書き方 一、課題の答。二、御希望の特等の品名一つ。三、お宅で御購讀の新聞名。四、貴方の御住所、御姓名。

▲お答の用紙 A、ライオン煉齒磨チューブ入家庭用、大形、中形、小形(但し小形は十七[illegible]のもの)の外函の裏面。B、ライオン齒ブラシ一號、二號、三號の外函の裏面。C、[illegible]製ライオン齒磨は帶封を切取り葉書大の紙に貼つたものの裏面。D、ライオン粉齒磨特大袋或は大袋は(但し大袋は十錢賣のもの二枚一組とす)上部の一部二寸程を葉書大の紙に貼つたものの裏面。又は其他の用紙。

▲送り方 十五グラム(四匁)毎に三錢切手をお貼り下さい。不足税のものは受附けません。御最寄の販賣店にお頼みになれば郵手數も郵税も省けます。

▲送り先 大阪市東區備後町三丁目 ライオン齒磨大阪支店 新工場記念大懸賞係宛

▲締切 昭和十年五月卅一日本紙到着のもの。

▲當選發表 昭和十年七月中旬全國新聞紙上に特等七百名。壹等二千名を發表し、其他は賞品の發送を以て發表に代ふ。

▲抽籤方法 所轄警察員立會の下に正解者中より嚴正なる抽籤を行ひ、當選者へ賞品を贈呈す特等は正解者の希望賞品別に抽籤す。一等より五等までは特等に當選漏れの分を順次抽籤して決定す。

▲其他 當選もれの方々へは別に賞品を進呈致しませんから御承知願ひます。懸賞に就ての一切の御問合せは勝手ながら御返事申上げません。應募區域は内地及朝鮮、臺灣、樺太。お一人で何枚でも御應募が出來ます。

好評!賣切れぬ内にお求め下さい

お買上の際景品附と御指定下さい[illegible]一般景品は御買上と同時にお渡し致します特別景品の抽籤券は内罐に封入してありますから當籤番號發表迄御保管願ひます (發表は六月中旬)

世界的調味料 味の素

登録商標

小罐 景品附賣出し

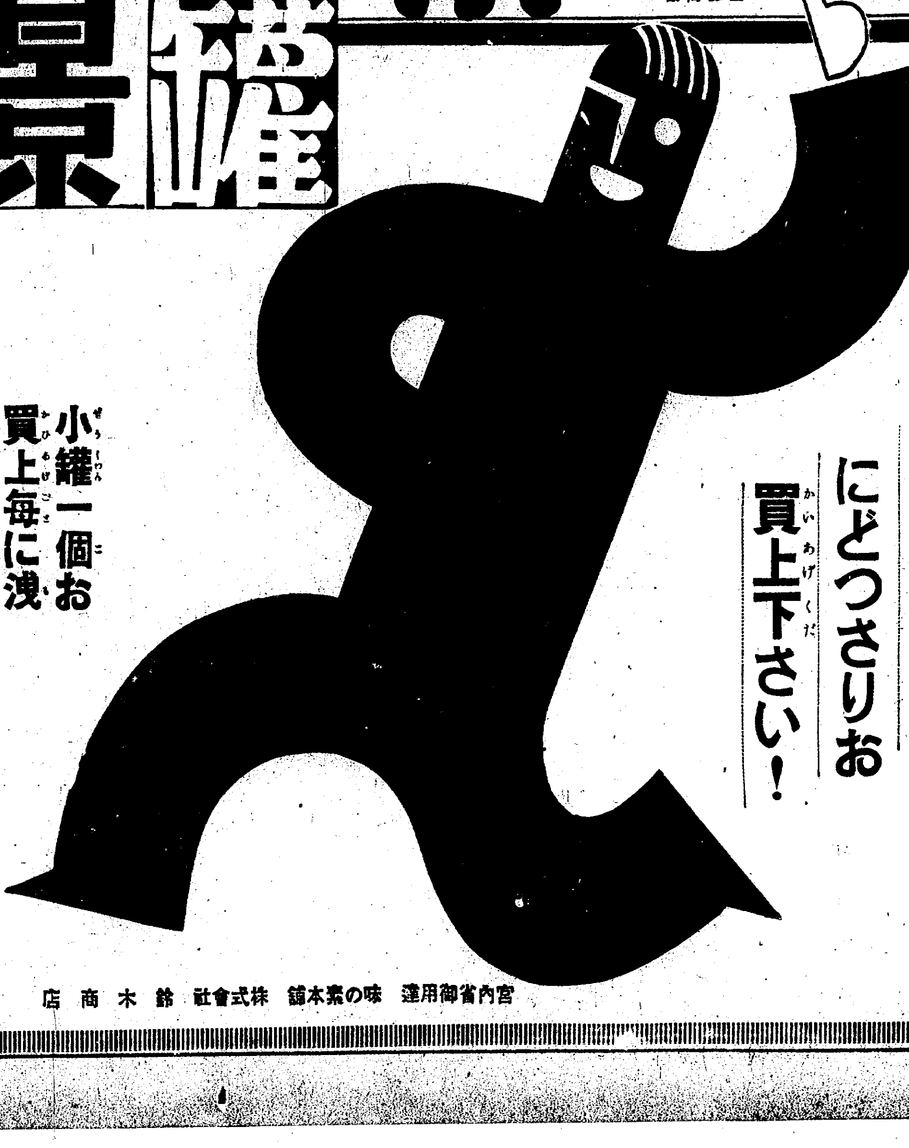

お家庭への奉仕!この機會にどつさりお買上下さい!

小罐一個お買上毎に洩れなく進呈 クラブ美の素石鹸 特選定價十錢

抽籤にて進呈の特別景品

等	景品	本數
1等	拾圓勸業債券 一枚	三〇〇ロ
2等	銘仙座蒲團地 五客 又ハ萬年筆一本 特製吸物椀 十客 コーヒーセット 一組	二、〇〇〇ロ
3等	新食卓容器入 味の素 一個	一二、〇〇〇ロ

宮内省御用達 味の素本舖 株式會社 鈴木商店

天使（53）

横光利一作　宮田重雄畫

五ノ七

雪子は顔を赧らめると、上眼で幹雄を見上げながら、につこりと笑つた。

「だつて、あたし。斷れないわ、佐山さん、不意にいらつしやるんですもの。」

「それが、あなたの不可ないところだよ。」

「それぢや、どうしますの？」

「姉さんの眞似は、さういふときに、するんですよ。」

「でも、姉さんだつて、あたしと同じよ。」

「それぢや、良ろしい。」

幹雄にから冗談を云つてのけると、再び心に、前のやうに、靜かに落ちつくのを感じた。

「この調子が、一生續いてくれれば、俺は、どんなにでも、豪く出世してみせるがなア。」

と、幹雄は、感慨無量に、パンにバタをなすりつけた。

料理がすむと、幹雄は雪子をつれて、外へ出た。もう外は、夕闇で、ほの暗かつた。うす霧のたなびいてゐる舗道を、二人は並んで歩いた。幹雄は、もの悲しい氣持ちに襲はれながらも、明石のところへ、雪子をつれて行つてやらうと思つた。

「とにかく、雪子さん、約束をしてほしいな。」

と、から幹雄は俯向いて云つた。

「何になの？」

「僕と兄妹にならう。僕は貞子さんとは失敗したから、せめて雪子さんとでも、兄妹にしてもらつたつて、神さまは赦してくれるだらう。」

「ええ、あなたのお好きなやうになるわ。でも、姉さん、きつと怒つてよ。」

雪子は、幹雄にぴたりと肩をすりよせて云つた。幹雄は、早や、次の幸福に見舞はれてゐる自分に氣附いた。しかし、これ以上、足を踏み出して、雪子に云つたら、明石は、どんなに苦しむだらう。

「しかし、明石が來なくつて、佐山が來るなんて、用心をしないとそれや、いかん。」

と幹雄は、雪子を見て云つた。

二人は橋を渡り、明石と待ち合せる約束の、コウの方へ近づくに從つて、だんだん、幹雄は迷ひ始めて來るのだつた。

「これから、家へつれて歸らうかな、それとも、活動へでも行くとするか。」

しかし、明日から毎日、こつそり雪子と逢ふことが出來たなら、定めし、貞子から受けた痛手は、幾らかは癒るだらう。

さう思つてゐるうちに、コウは數歩の手前になつて來た。幹雄は歩き停ると、その隣家の呉服屋のショウインドオを眺めて立つてゐた。

「今、雪子をつれて、コウへ行つたら、明石と雪子は、必ず放れがたなくなるにちがひない。とするなら、ここで一つ、コウを素通りすると、もう二人はこのままだ。」

幹雄は意地惡さうな、にやにやした微笑を浮かべながら、雪子をつれて、コウの方へ歩いていつた。けれども、その前まで來ると、コウの方を見やうともせずに、とつと行きすぎた。

「今晩は、暖かくつて、汗が出さうだわ。」

と雪子は云つた。すると、突然、幹雄はまた立ち停つた。

「どうなすつたの？」

雪子は幹雄の悲しげな顔を見上げて訊ねた。幹雄は默つて答へなかつたが、今にも、泣き出しさうな口もとから、急に奇怪な微笑がにやりと洩れた。

「明石に渡したら、佐山に渡はれるだけさ。」とから幹雄は思つた。

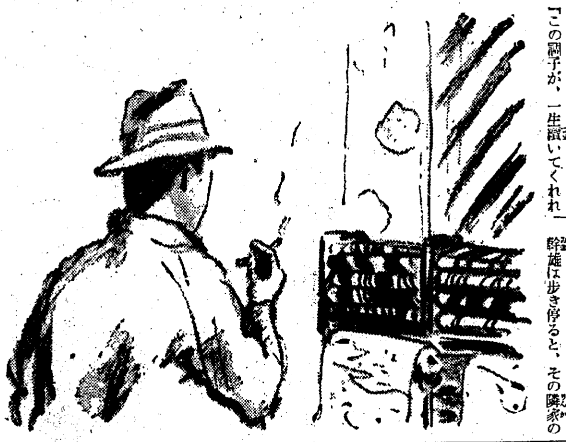

DKラヂオ　けふの番組

二十二日（月）　第一放送

午前六時三〇分（東）英語講座（五） 須藤兼吉
同七時一分（東）朝の修養 松陰十規七則（二） 海軍大佐 廣瀬豐
同七時二〇分（東）ラヂオ體操
同一〇時 氣象通報
同一一時五分 料理獻立 日用品値段 鮮魚卸相場 京城府廳、水産市場發表
正午 時報 今日のプログラム發表
午後零時五分 チエロ名曲演奏（第二回）一、ソナタ（ヘンデル作曲）アダヂオ、アレグロ、ラルゲット、アレグロ 二、匈牙利狂想曲…リスト作曲 ポッパー編曲 本宮伸光 ピアノ伴奏 淺原敏子
同零時四〇分 ニュース
同二時 修養講座 心田開發に就て（一） 京城メソヂスト教會 鮫島盛隆
同四時 ニュース、職業紹介事項
同六時 晴山流詩吟
一、金州城外…乃木大將作 晴山流劍舞會々員 元町小學校二年 中西那子 南大門小學校二年 木谷英子
二、川中島…賴山陽作 京師附屬小學校四年 松下四郎 南山小學校五年 村松清隆
三、西南の役…別府晋介作 西大門小學校四年 廣安禮 京師附屬小學校二年 松下昭子
四、出郷の作…佐野竹之助作 南大門小學校五年 福本賀美子 京師附屬小學校二年 宇山佳子
五、（イ）勸學の詩…矢嶋作（ロ）天草洋…賴山陽作 南大門小學校三年 貴田光子
六、（イ）[illegible]（ロ）大日本…藤田東湖作 川崎雄之助 吉田重雄
同六時二〇分（東）コドモの新聞 關屋五十二
同六時二五分 基礎英語講座（七） 岡倉由三郎
同七時 ニュース、天氣豫報
同七時三〇分（東）講演 アイヌ文化とその敍事詩「ユーカラ」の話 文學博士 金田一京助
同八時 長唄 稽古上下 唄 牛七 同 勝丸 三味線 芳奴 同 致子 同 靜蝶
同八時二五分 謠曲 善知鳥 阿部伊太郎
同八時五〇分（東）浪花節 有馬猫騷動 浪花亭愛造
同九時三〇分（東）時報 ニュース 氣象通報 翌日のプログラム發表 ニュース再放送

第二放送

午後零時五分 俗曲 方龍鉉
同二時 家庭講座（一） 洪蘭放
同六時 童話 梁在應
同六時二五分 產業ニュース、經濟解說 全弘鎭
同七時三〇分 講話 崔晃
同八時 連續ラヂオドラマ（一） 劇藝術研究會
同八時四〇分 [illegible] 安[illegible]
同九時五分 京城放送[illegible]

修養講座　心田開發に就て（廿二、廿四兩日後二時）

京城メソヂスト教會　鮫島盛雄

◇―現代は宗教復興の時代だと言はれてゐる、而して朝鮮に於ては宇垣總督の主唱に應じ、官民一致心田を開發せんとする聲が宣揚されてゐる。これは確に時宜に適した主張である。何故ならば社會人心の不安動搖を鎭じて安固ならしめるには、宗教的信心を得るに勝る方法がないからである。

◇―然るに現在宗教は眞に我等各自の家庭にまで復興してゐるであらうか。心田開發の爲に最も適切なる實際方法が探用されてゐるだらうか、主張は主張だけで留まらず實績を見るに至らしめねば無駄である。個人として家庭として如何に如實に心田開發をなすべきかを考慮することが緊要である。

◇―私は世の親が子弟に對して、更に個々人が己の靈性に對して、更に指導者（官吏、教育者、宗教家を含めて）が民衆に對して、宗教心培養上取らねばならぬと信ずる態度の數點に就いて述べたいと思ふ

◇講◇演◇　後七時半　東京より

アイヌの文化とその―叙事詩"ユーカラ"の話―

東京帝大助教授 文學博士　金田一京助

【ア】イヌ民族は、その外貌は、素朴で未開の人達ばかりのやうに見られるが、島に衣食が足り、何千年といふ古い生活を搔き亂されずに守つてゐたからで、內面的な素質には可成り立派なものを持つてゐる。それが今まで旅行者や探險家に見落されてゐたに過ぎない。彼等の生活の中に入つて觸れて見ると、大民族の神話にも劣らぬぐらゐ

【大】きな神話が出來上つてゐてそれを敬虔な態度で傳へてゐる。美しい詩的な表現で、韻律も立派な文學の形式になり、物覺えのいい、ことばの達者な人達によつて村々に口傳へに傳へられて、民族の歷史ともなり、法律ともなり聖典ともなつてゐたのである。大別すると純粹な宗教的な神話と祖先の英雄の武勇物語とになる。今日はその

【中】の一つの半神半人の物語をし、もし時間の餘裕があつたら、これを口傳へに傳はつてゐる老翁老媼の話をするつもりである

あすのき、物　二十三日（火）

自午前九時一五分 至同一〇時一〇分（大）滿洲國皇帝陛下神戸港御出航御模様（第二放送に依る）―神戸港第四突堤より中繼
午後零時五分 二曲合奏と尺八二重奏
同二時 講演 商店經營の緊急工作 佐藤傳衛
同四時三〇分 日滿交驩陸上競技大會實況―京城運動場より中繼
同六時（東）お話 面白い科學遊び 武田泰助
同六時二五分 講演 朝鮮文化の向上 城大豫科部長 中村寅松

趣味講演の夕

同七時三〇分 一、虎に關する朝鮮の物語並に實話 今村鞆
同八時 二、裁判物語 高等法院判事 脇鐵一
同八時三〇分 三、春の祭り 京城帝國大學教授 秋葉隆
同九時 ラヂオドラマ 懷古二十年 黑木憲二外

日立電氣ポンプ　水道より便利で經濟

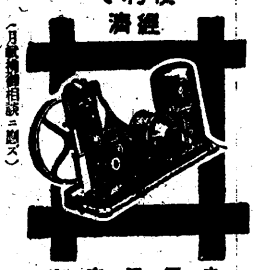

（月賦御相談ニ應ズ）
赤尾保商店　京城南大門通三丁目・電本三〇三七

アース

乳兒に　どりこの

發賣元 東京小石川 大日本雄辯會講談社代理部
全國有名藥店・食料品店にあり

大阪商船定期出帆
北鮮阪神行（門司經由）急行 ◎內鮮連絡優秀客船
貴州丸 四月二十二日
武昌丸 四月二十六日
慶安丸 四月二十九日
河南丸 五月三日
清津、雄基、羅津 午前十時 門司着翌々日午前十一時
北鮮臺灣行（貨物船）
江蘇丸 五月一日 雄基、清津、城津、西湖津、博多、長崎、鹿兒島、基隆、高雄行
大連內地直行 日滿連絡 毎日發
朝鮮、滿洲主要驛に於テ船車連絡

門司基隆直行 神戸 門司 基隆
あめりか丸 [illegible]
扶桑丸 [illegible]
吉林丸 [illegible]
熱河丸 [illegible]
うらる丸 [illegible]
ばいかる丸 [illegible]
たこま丸 [illegible]
うすりい丸 [illegible]
はるびん丸 [illegible]
しやとる丸 [illegible]
高千穗丸 蓬萊丸 門司發正午
詳細は左記へ御問合せ下さい
大阪商船株式會社 京城出張所 京城府南大門通三丁目一〇六

北九州商船株式會社 出帆廣告
釜山出帆 博多行 珠丸 隔日偶數日午後十一時
對馬經由 博多丸 毎五日目午前十時
詳細ハ左記へ御照會相成度候
釜山第一棧橋 北九州商船株式會社出張所 電話二四一一番

國際運輸會社 電話本局長一〇三〇番
仁川 慶田組 釜山 釜山商船組
ジャパンツーリストビユーロー 案內所

仁川出帆（代理店日鮮海運會社）
大連直行 東辭丸 四月二十一日
鹿兒島、三角、長崎、博多行 東辭丸 四月二十八日
新義州・安東出帆（代理店日鮮海運會社）

仁川經由、九州各港行 東辭丸 四月二十五日
詳細ハ左記へ御問合セ被下度候
仁川府本町四丁目 日鮮海運株式會社 電話長五〇番・長一〇八番

朝鮮汽船出帆廣告 釜山出帆
馬山行（急行）毎日午前九時半
統營、麗水行（急行）毎日午前八時半、午後八時
木浦行 各港寄港 隔日午後五時出帆
元山行 六日二十日
鬱陵島行 一月中出帆
江口行 一日六日十五日廿日廿九日 日夜中十二時出帆
木浦出帆

阿波共同汽船
威海衛、芝罘、大連行 利通號
威海衛、芝罘、大連行 共同丸
鎭南浦、大連、天津行 長山丸 四月廿二日午後

代理店 仁川海岸町 野口商會 電話二四番・一七三番

KAHO

當選發表

酵母劑に非ざる新らしい胃腸藥

サロミン大懸賞

先般弊社に於て『健全なる大和魂は健全なる肉體に宿る』と言ふ標榜の下に、非常時に相應しい內容を持つた懸賞附賣出しを發表致しました處、幸で酵母劑に非ざる新しき胃腸藥として優秀な效果を認められて居りましたのと相俟つて絕大なる好評を博し、豫想外の好成績で締切りました事は弊社として感謝に耐へぬ次第であります。茲に當選者各位の番號を發表致すに當り厚く御禮申上げます

總青銅製床飾 楠公像		特選五月節句 武者人形	
5219	234	5138	59
5403	543	5247	228
5411	668	5346	318
5676	885	5705	321
5851	902	5973	489
6048	1101	6259	1080
6293	1241	6541	1406
6396	1354	6612	1608
6622	1687	6636	1653
6850	1736	6933	1850
7358	2143	7110	2095
7411	2179	7277	2488
7458	2376	7634	2505
7554	2489	7666	2592
7589	2967	7697	2943
8102	3328	8182	3156
8160	3415	8250	3219
8326	3512	8407	3246
8638	3884	8592	3279
8920	3927	9000	3902
9202	4198	9261	4464
9554	4252	9534	4654
9737	4305	9677	4712
9755	4677	9808	4739
9959	4848	9881	4748

本阿彌光遜先生鑑定書付 日本刀　1307

（意注）、此三種の當籤番號はA・B・C……順各組共通であります。

錠劑『サロミン』は全國各地の有名藥店、デパート等にて販賣す。
藥價 百錠 五十五錢　三百錠 一圓五十錢

△御注意▽
○先に御送附致して置きました抽籤券と照し合せて、當選の方は本社宛に抽籤券を御送附下さい引換へに賞品をお送り致します。
○この番號はA・B・C……順各組共通であります。
○應募せられた方でサロミン外函の裏面に住所氏名を書かなかつた爲に住所氏名の不明な方は致し方なく無效と致しました。
○當方より☆危機讀本☆に抽籤券を附して發送致しました所住所移轉又は配達先不明にて返送を受けたものがあります御心當りの方は御照會下さい。
○この懸賞募集期間中に弊社に對し御賛同せられ數百本のサロミンをお賣上げ下さつた御販賣店に對し深甚の感謝の意を表します。

發賣元 嘉寶商事株式會社藥品部
代理店 小林大藥房新藥部 大阪・名古屋

强力男性ホルモン　アンドロスチン（錠劑及注射液）
▲精力・體力・活動力の增强と早老防止▼

月經催進劑　アゴメンシン

月經過少・月經不順・月經困難
子宮發育不全・乳汁分泌障害等に內服的(錠劑)及注射として汎く專門家に應用さるる副作用なし

●奥様内助手記　主人の御歸宅遲き時は即ち身心の疲れあるは必定なれば翌朝　ノーシン　を奬めます●

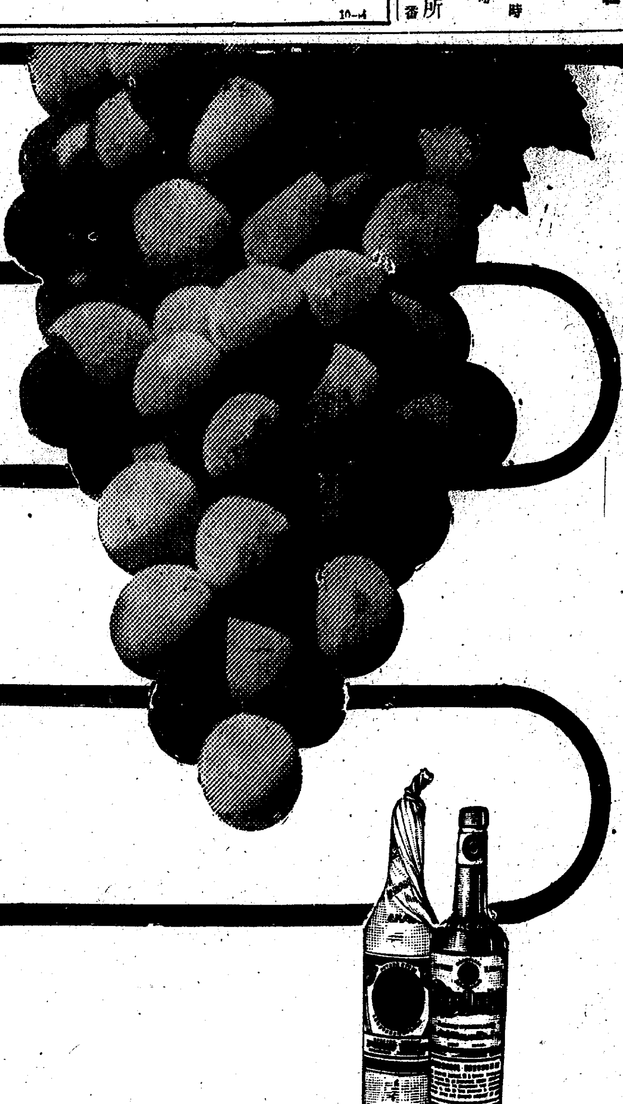

●貧血虛弱・胃腸病に
●精力衰退・神經衰弱に
●產前・產後・恢復期に

葡萄糖は人體の榮養補給に不可缺のものです　赤玉ポートワインは多量の葡萄糖と共に鐵分カルシウム等を含む强力滋精源として其效果は夙に榮養學界の確認する所です

補血强壯葡萄酒
赤玉ポートワイン